

**INSTITUTO**



**Transformaciones**

## **LA CREACIÓN Y EL NATURALISMO**

### **INTRODUCCIÓN A LA TEORÍA DE LA EVOLUCIÓN 4**

|                                  |    |
|----------------------------------|----|
| Introducción Al Naturalismo..... | 4  |
| La Teoría De Charles Darwin..... | 6  |
| La Filosofía Del Darwinismo..... | 14 |

### **LAS FALLAS DE LA TEORÍA DE LA EVOLUCIÓN.....23**

|  |    |
|--|----|
| Similitudes Y El Árbol De La Vida..... | 24 |
| El Archivo De Los Fósiles.....         | 29 |
| Explicaciones Alternativas.....        | 38 |
| La Formación De La Vida.....           | 44 |
| La Evolución Humana.....               | 46 |

### **MOLÉCULAS Y MUTACIONES.....55**

|   |    |
|---|----|
| Introducción A "Adaptaciones" Y "Mutaciones"..... | 55 |
| Ejemplos De Adaptaciones.....                     | 60 |
| Ejemplos De Mutaciones.....                       | 62 |
| La Degeneración.....                              | 64 |

### **LA EDAD DE LA TIERRA Y EL DILUVIO.....74**

|                         |    |
|-------------------------|----|
| Introducción.....       | 74 |
| Relojes Del Tiempo..... | 76 |
| Rasgos Geológicos.....  | 79 |

# Índice de Talleres, Crucigramas y Pre-Exámenes

|   |    |
|---|----|
| Introducción A La Teoría De La Evolución.....             | 3  |
| Trabajo En Grupo.....                                     | 9  |
| Trabajo En Grupo.....                                     | 15 |
| Pre-Examen: Introducción A La Teoría De Evolución.....    | 17 |
| Crucigrama: Introducción A La Teoría De La Evolución..... | 19 |
| Las Fallas De La Teoría De La Evolución.....              | 21 |
| Trabajo En Grupo.....                                     | 25 |
| Trabajo En Grupo.....                                     | 34 |
| Trabajo En Grupo.....                                     | 39 |
| Trabajo En Grupo.....                                     | 46 |
| Pre-Examen: Fallas A La Teoría De Evolución.....          | 49 |
| Crucigrama: Las Fallas De La Teoría.....                  | 51 |
| Moléculas Y Mutaciones.....                               | 53 |
| Trabajo En Grupo.....                                     | 57 |
| Trabajo En Grupo.....                                     | 64 |
| Pre-Examen: Mutaciones.....                               | 68 |
| Crucigrama: Mutaciones Y Adaptaciones.....                | 70 |
| La Edad De La Tierra Y El Diluvio.....                    | 72 |
| Trabajo En Grupo.....                                     | 76 |
| Trabajo En Grupo.....                                     | 80 |
| Pre-Examen: Edad De La Tierra.....                        | 82 |
| Crucigrama: La Edad De La Tierra.....                     | 83 |

# Introducción A La Teoría De La Evolución

## INTRODUCCIÓN AL NATURALISMO.....

¿Por Qué Saber Del Naturalismo?.....

Los Términos Básicos.....

## LA TEORÍA DE CHARLES DARWIN.....

El "Neo-Darwinismo".....

¿Tiene El Darwinismo El Poder De La Predicción?.....

~ Dios, Revestido De Gloria Y Majestad - Sal 104 ~.....

## LA FILOSOFÍA DEL DARWINISMO.....

La Fe Del Ateo.....

Las Implicaciones Sociales Del Darwinismo.....

Zona Penumbra.....

~ El Lugar Del Hombre En La Creación - Sal 8 ~.....

## Introducción Al Naturalismo

### ¿POR QUÉ SABER DEL NATURALISMO?

Los académicos y estudiosos de las sociedades modernas promueven el naturalismo como la única filosofía científica válida. El naturalismo declara que el universo y

la vida llegaron a existir por medios "naturales" y graduales, sin Dios. Esto presenta una contradicción marcada en las sociedades religiosas, que enseñan reverencia a Dios. Esta filosofía es enfatizada en las escuelas seculares, donde se enseña que el hombre es producto de la evolución, compartiendo un ancestro común con todos los animales<sup>1</sup>. Así que, el naturalismo, armado con la teoría de la Evolución, pretende derribar la creencia en Dios.<sup>2</sup>

*Sea alabado el nombre del SEÑOR,  
porque él dio una orden y todo fue  
creado. (Sal 148:5)*

### ¿Por Qué Estudiar Sobre El Naturalismo?...

- Para poder entender el ambiente social en que vivimos
- Para comprender que las evidencias no respaldan el Naturalismo
- Para poder compartir de Jesucristo de manera más adecuada con los intelectuales

## LOS TÉRMINOS BÁSICOS

La ciencia es una disciplina secular que trata asuntos materiales en un mundo natural. Sin embargo, algunas ramas de la ciencia que tratan el estudio de "orígenes" están predominadas por una filosofía llamada "el Naturalismo", que se opone al concepto de la Creación. Veremos el contraste entre "La Creación" y "El Naturalismo", y las distintas conclusiones que implican ambos.

| <b>La Creencia</b>  | > | <b>La Teoría Científica</b>   |
|---|---|---|
| <b>El Creacionismo Error: Reference Source Not Found</b> es la creencia que Dios creó el universo de manera sobrenatural, como está descrito en la Biblia. <b>3</b> | > | <b>El Diseño Inteligente</b> respalda la creencia de la Creación. Dice que la complejidad que existe en los organismos vivos demuestra que un Creador hizo el mundo natural <sup>4</sup> , y que la vida natural no podría existir sin Inteligencia, y que todo se va degenerando desde la creación. <b>5</b>                                 |
| <b>El Naturalismo Error: Reference Source Not Found</b> es la creencia que todo llegó a existir por medidas puramente naturales (no sobrenaturales).                | > | <b>El Darwinismo (La Evolución) Error: Reference Source Not Found</b> respalda la filosofía del Naturalismo. Dice que la vida apareció y se desarrolló gradualmente mediante los mecanismos de la mutación y la "selección natural". <b>6</b> Cataloga los seres vivos según sus similitudes para demostrar relación con un "ancestro común". |

**Mezclas -** Note que algunos mezclan el creacionismo con el naturalismo. Creen que Dios creó la primera vida, y que después empleó la evolución para crear la diversidad que ahora existe. A esta mezcla se le conoce como "**tierra vieja**", ya que aceptan una edad más antigua que los 6,000 a 10,000 años que aceptan la mayoría de los creacionistas. Los que no aceptan que Dios empleó la evolución creen en la "**tierra joven**".

*porque por medio de él fueron creadas todas las cosas en el cielo y en la tierra, visibles e invisibles, sean tronos, poderes, principados o autoridades: todo ha sido creado por medio de él y para él. (Col 1:15)*

## La Teoría De Charles Darwin

Charles Darwin (1809-1882) considerado como el padre de la Teoría de la Evolución era biólogo inglés.<sup>7</sup> En 1832 organizó una expedición para estudiar la fauna del mundo. Viajó a varios lugares, incluyendo las Islas Galápagos, donde documentó el concepto de "selección natural" al observar las diferentes especies de plantas y animales.

*«Digno eres, Señor y Dios nuestro, de recibir la gloria, la honra y el poder, porque tú creaste todas las cosas; por tu voluntad existen y fueron creadas.» (Ap 4:11)*

**Los Picos De Pinzón -** De particular interés para Darwin fueron las diferentes poblaciones de pinzones, que portaban una obvia variedad de tamaños y formas de picos. Concluyó que los pinzones se habían **adaptado** a su ambiente. Notó que los individuos más acertados de una población

pasaban sus cualidades a sus crías, y por lo tanto estas características representaban un mayor porcentaje de la futura generación. De esta manera los organismos se adaptan a los cambios en el ambiente.

**La Crianza Selectiva** - Sus ideas también se fortalecieron por medio del estudio de los híbridos que se producen por medio de la crianza selectiva en los animales y las plantas. Notó que es posible cambiar ciertas características de una población al cruzar solamente los miembros con características particulares.

**El Ancestro Común** - Darwin desarrolló la Teoría de Evolución basado en sus observaciones de la adaptación en el mundo natural. Sugirió que todas las especies procedieron de un **ancestro común** y que se diversificaron gradualmente por efectos puramente naturales. Darwin aplicó sus conclusiones de adaptación a todas las especies de plantas y animales incluyendo al hombre, deduciendo así que todas las especies comparten un solo origen o tronco común.<sup>8</sup> Llamó a este proceso "**evolución por el proceso de selección natural**". En 1859 publicó sus ideas en el ahora famoso libro, "El Origen de las Especies".<sup>9</sup>

**La Fórmula Básica** - La Teoría de la Evolución estipula el "gradualismo", o sea, que todas las características de la vida se formaron en incrementos pequeños a través de billones de años.<sup>10</sup> Darwin propuso que la vida apareció gradualmente en la tierra a través de mucho tiempo; que la vida primitiva fue simple, y que se ha ido desarrollando en complejidad con el paso del tiempo. La fórmula Darwinista es sencilla:

$$\text{materia inanimada} + \text{tiempo} = \text{millones de especies}$$

**Los Dos Mecanismos** - Dr. Juan D. Morris es el presidente del Instituto para la Investigación de la Creación. Resume las dos predicciones principales de la Teoría de la Evolución que podrían analizarse para calificar la teoría.

**El Error De Las "Características Heredadas"** - Uno de los mecanismos que propuso Darwin para explicar la evolución fue la de "**las Características Heredadas**". Darwin creía que los cambios atribuidos a influencias externas en la vida de un animal, tales como asolearse, podrían pasarse a los descendientes. De esta manera llegó a creer que el esfuerzo de una jirafa por alcanzar las hojas en un árbol podría beneficiar a su descendencia con un cuello más largo, y con la acumulación de muchas generaciones podría desarrollarse un cuello bastante largo. Esta idea fue descartada después, con el descubrimiento de genes y el ADN.

**La "Selección Natural"** - La "Selección Natural" se refiere a la muerte de los animales más débiles de una población, y la reproducción de los animales más fuertes. La cría de los mejores-adaptados predominan en las sucesivas generaciones. De esta manera predominan las características más adaptadas al ambiente, y quedan reprimidas o eliminadas las características mal-adaptadas. Por medio de la selección natural se limitan los efectos de los errores genéticos, y se superan los cambios ambientales para que sobreviva y prospere la especie.<sup>11</sup>

**Las "Dificultades" De Darwin** - Darwin incluyó en su libro un capítulo titulado, "Dificultades en Teoría", donde confesó áreas de debilidad en sus argumentos. Entre ellas, las principales eran:



**H**oy la **mutación** y la **selección natural** son los dos mecanismos céntricos al Darwinismo. El problema para los Darwinistas es que todas las mutaciones degradan al organismo a través del tiempo. **14** El Neo-Darwinismo falla en sus predicciones porque las mutaciones no tienen el poder de "equipar" o "fortalecer" los genes para el desarrollo de la especie. **15** La selección natural solo aminora el paso degenerativo mediante la eliminación de los débiles. En otras palabras, en lugar de crear información genética para la formación de nuevas formas de vida, las mutaciones son errores que solo dañan al organismo.

Aunque la filosofía del naturalismo goza de grande poder social, su brazo científico, el Darwinismo, sigue incapaz de explicar la inmensa complejidad de la vida.

## **¿TIENE EL DARWINISMO EL PODER DE LA PREDICCIÓN?**

**El Poder De La Predicción -** El método científico está basado en pruebas observables y repetibles, y las diferentes hipótesis se califican según su poder de predicción. **16** El científico formula experimentos para demostrar su teoría, para que pueda ser aceptada en la comunidad científica. Si no es posible sujetar una teoría a prueba, esta permanece como filosofía.

**Las Dos Predicciones Principales Del Darwinismo -** ¿Qué si toda la vida se desarrolló de un antepasado común por medio de cambios graduales como Darwin sugirió? ¿Qué evidencia esperaríamos encontrar?

- 1. Fósiles -** La teoría de Darwin implica la existencia de transiciones constantes, ya que enseña que todas las formas de vida están evolucionando continuamente. **17** Esperaríamos, entonces, encontrar muchos restos fosilizados de los millones de criaturas ancestrales "intermedias" (eslabones perdidos) que predijo Darwin. Por lo menos **algunas** de las formas intermedias habrían sido fosilizadas. ¿Por qué no podemos encontrar esos fósiles importantes que documenten la evolución? ¿Dónde están los eslabones perdidos? Lo que sí se ha descubierto en el archivo de los fósiles son pruebas de la **aparición repentina** de las especies completas, **sin rasgos** de antecesores. **18** Los restos de muchas variedades de criaturas actuales y variedades extintas se han encontrado, pero las formas intermedias que forman un puente entre diferentes formas de las plantas y animales **¡no aparecen!**
- 2. Ejemplos Actuales -** También se podría esperar descubrir que la evolución aún ocurre hoy. Es indiscutible que las plantas y los animales se están **adaptando** a su ambiente continuamente, sin embargo se observan **límites genéticos**, que estudiaremos más adelante. ¡No se observa el proceso de la evolución hoy!

**Predicciones Incumplidas -** Los defensores de Darwin tienen que parchear de manera constante la teoría para explicar problemas nuevos con el archivo de los fósiles, el árbol de vida, y la complejidad de la célula. [1] Por otro lado la evidencia para "Diseño Inteligente" se fortalece con el paso del tiempo. Las predicciones del Darwinismo no han sido apoyadas con los experimentos y por muchos descubrimientos científicos. La teoría se ha convertido en un dogma ideológico con una adherencia de fieles "convencidos" de una futura explicación Darwinista del origen de la vida. La ciencia debe tener el **poder de predicción** - el Darwinismo no lo tiene.

Newton pudo predecir el camino que traza un planeta. Los discípulos de Darwin ni pueden predecir ni explicar los caminos que trazan los organismos en el curso de la historia natural. [2]

Los científicos Darwinistas entienden la incapacidad del naturalismo para hacer predicciones, y podemos considerar por sus propias palabras las dificultades que trae su ideología...

La evidencia que encontramos en el archivo geológico [fósiles] no se ha acercado en compatibilidad con la selección natural del Darwinismo como hubiéramos querido. Darwin fue completamente consciente de esto. **Estaba abrumado por el archivo de los fósiles** porque no pareció como él había predicho....<sup>19</sup> Bien, ahora hace 120 años después de Darwin, y el conocimiento del archivo de los fósiles se ha expandido grandemente. Ahora tenemos un cuarto de millón de fósiles pero la situación no ha cambiado mucho... tenemos **aún menos ejemplos** de la transición evolutiva que teníamos en el tiempo de Darwin.[3]

[Darwin] profetizó que generaciones futuras de paleontólogos [científicos de fósiles] llenarían estos huecos por una búsqueda diligente...<sup>20</sup> Después de ciento veinte años de investigación paleontológica, se ha hecho abundantemente claro que el archivo fósil no confirmará esta parte de las predicciones de Darwin. Ni se debe a un archivo miserablemente escaso. El archivo fósil demuestra sencillamente que esta predicción estaba equivocada. [4]

**¿La Formación De Órganos Poco A Poco?** La teoría de Darwin estipula que cada incremento en la formación de los órganos sea **funcional** para no ser eliminado por la "selección natural". Pero las pruebas para el gradualismo han resultado bastante difíciles de encontrar para los científicos. Parece fantasía que los órganos complejos como el ojo podrían formarse, de poquito a poquito, ya que un ojo incompleto no trae utilidad para el organismo. El mismo Charles Darwin postuló:

Si se pudiera demostrar que algún órgano complejo existió que no podría haberse formado por numerosas modificaciones sucesivas y leves, mi teoría habría fracasado por completo.[5]

De hecho, hay muchas pruebas en contra del Darwinismo:

**Las Mutaciones** no proveen el mecanismo necesario para el desarrollo de las especies. En lugar de "evolucionar" al organismo, la evidencia demuestra que las mutaciones lo degradan – todo va en dedive.

**El Archivo De Los Fósiles** entre más completo, más demuestra la creación repentina de las varias clases de vida – no existen las numerosas transiciones predichas por Darwin.

**El Estudio De Similitudes** revela que muchos órganos complejos (como el ojo) se desarrollaron independientemente en las distintas clases de animales -- no descendieron de un ancestro común.

## Trabajo en Grupo

**Grupo 1-** Explicar que dice el creacionismo y su explicación científica. (pág 4)

**Grupo 2-** Explicar que dice la filosofía del naturalismo y su explicación científica. (pág 4)

**Grupo 3-** Mencionar algunas de las preguntas sin respuesta que los Darwinistas aceptan por fe. (pág 12)

---

**Grupo 1-** Dar una pequeña biografía acerca de Charles Darwin. (pág 4)

**Grupo 2-** Explicar la teoría del **"ancestro común"** estipulada por Charles Darwin. (pág 5)

**Grupo 3-** Resumir el **Gradualismo** y la **formula Darwinista**. (pág 5)

---

**Grupo 1-** Resumir el mecanismo de la **"selección natural"**. (pág 5)

**Grupo 2-** Explicar los dos principales problemas para el Darwinismo. (pág 6)

**Grupo 3-** Explicar por qué se dio el Neo-Darwinismo y qué fue lo que desechó por falso. (pág Error: Reference source not found6)

**Grupo 1-** Enumerar las ramas de investigación que usaron los Darwinistas con el propósito de comprobar el Gradualismo. (pág 6)

**Grupo 2-** Resumir los dos mecanismos céntricos del Darwismo y el problema que genera las mutaciones. (pág 7)

**Grupo 3-** Resumir lo que dijeron los propios Darwinistas acerca de la evidencia de los fósiles. (pág 7)

**Grupo 4-** Mencione tres pruebas que están en contra del Darwinismo. (pág 8)

**~ DIOS, REVESTIDO DE GLORIA Y MAJESTAD - SAL 104 ~**

**Lea Sal 104, apunte un texto resaltante y comentario personal...**

**Texto**

**Comentario**

Heb 11:3

Sal 104:1

Sal 104:5

Sal 104:24

**E**l Darwinismo se dedica a la imposible tarea de explicar la Creación sin Creador. Sin embargo, el avance de la tecnología no anula lo obvio – Dios es Creador glorioso. Lo que vemos con nuestros ojos humanos se ha comprobado con microscopios a nivel molecular, y con telescopios a nivel del universo – ¡Dios es Creador grande!<sup>21</sup>

Complete esta alabanza dirigida a Dios por lo que observamos en la Creación.....

*¡Alaba, alma mía, al SEÑOR! SEÑOR mi Dios, tú eres \_\_\_\_\_;  
te has revestido de \_\_\_\_\_ y \_\_\_\_\_. (Sal 104:1)*

*Cantaré al SEÑOR toda mi vida;  
cantaré \_\_\_\_\_ a mi Dios mientras tenga \_\_\_\_\_. (Sal 104:33)*

¿Qué fue lo que empleó Dios en la creación de la vida? Complete.....

*...¡Todas ellas las hiciste con \_\_\_\_\_! ¡Rebosa la tierra con todas tus criaturas! (Sal 104:24)  
Pero si envías tu \_\_\_\_\_, son creadas, y así renuevas la faz de la tierra. (Sal 104:30)*

Enumere las cosas creadas por Dios mencionadas en el Salmo 104.....

# La Filosofía Del Darwinismo

## LA FE DEL ATEO

Veremos en este estudio como la fe del naturalismo es grande, al punto de creer en procesos imposibles para poder excluir la Creación bíblica. Algunas áreas principales que aceptan "por fe" con explicaciones no-comprobables son:

- **El Origen Del Universo:** ¿De dónde proviene la materia? Materia representa energía, y la pregunta obvia es: **¿Por qué existe?** Muchos Darwinistas dicen que la materia no tiene una causa, sino que es infinita. Pero la energía exige una explicación: ¿Por qué existir, en lugar de no existir? Los Darwinistas emplean explicaciones magníficas y saltos filosóficos para evitar el tema de Dios.

*Con sabiduría afirmó el Señor la tierra,  
con inteligencia estableció los cielos.  
(Pro 3:19)*

- **La Reproducción** - La reproducción de las plantas y los animales demuestran otro nivel

enorme de inteligencia a nivel genético. El naturalismo declara que el proceso complejo de la reproducción apareció por la naturaleza, sin dirección.

*Por la palabra del Señor fueron creados los cielos,  
y por el sople de su boca, las estrellas. (Sal 33:6)*

- **El Desarrollo De Órganos Complejos** - Existen cientos de funciones altamente complejas en los cuerpos de animales, tales como el sistema respiratorio, los ojos, los oídos, y "motores moleculares" que hacen funcionar las células. La evolución de los órganos complejos necesitaría de múltiples avances simultáneos, pero Darwin insistió en la evolución gradual. No es lógico concluir que tal complejidad existiera sin un Creador.

*Dios hizo la tierra con su poder,  
afirmó el mundo con su  
sabiduría; extendió los cielos  
con su inteligencia! (Jer 10:12)*

- **La Auto-Contemplación** - Entre todas las demás improbabilidades que acepta el naturalismo "por fe", la auto-contemplación cuenta entre las más asombrosas. Sólo los seres humanos poseemos la capacidad de meditar sobre nuestra existencia. El naturalismo emplea esta capacidad para concluir que somos el resultado de procesos puramente "naturales". Un científico de Diseño Inteligente describe lo carente de explicaciones para la conciencia humana de esta manera...

El científico moderno... habla sobre la evolución humana como si fuera un observador desinteresado, y parece que nunca reflexiona sobre **como se metió adentro de uno de los animales que está estudiando.**[6]

**El Darwinismo Como Religión** - Es importante enfatizar que **todas las filosofías son "creencias"**, y los adeptos del Naturalismo también defienden sus ideas "por fe", como cualquier creencia religiosa. El naturalismo también es como una religión, que trata de explicar el mundo en que vivimos. Los "adeptos" del naturalismo demuestran una "fe" religiosa al llegar a conclusiones sumamente improbables, para poder negar la existencia de Dios.<sup>22</sup> La manera en que el naturalismo fuerza la

evidencia demuestra que es una creencia, y no ciencia empírica (basada en pruebas). En este estudio repasaremos diferentes aspectos de la Teoría de la Evolución, para demostrar esta verdad. Los Darwinistas están comprometidos a la filosofía que desecha la existencia de Dios. El filósofo de la ciencia canadiense Michael Ruse, un evolucionista devoto, confesó esto en un discurso que dio en 1993:

ciertamente, sin lugar a dudas, que en el pasado, y pienso que también en el presente, para muchos evolucionistas, la evolución ha funcionado como algo con elementos que son, digamos, **parecidos a ser una religión secular** ...Y me parece muy claro que a algún nivel muy básico, la evolución como teoría secular se compromete a una clase de naturalismo...[7]

## LAS IMPLICACIONES SOCIALES DEL DARWINISMO

**Excluyendo A Dios** - El Darwinismo ha afectado profundamente las sociedades modernas al refutar la existencia de Dios. Como resumió un biólogo evolucionista: Si el Darwinismo es verdad, entonces hay cinco conclusiones inevitables: [8]

- no hay evidencias para Dios
- no hay vida después de la muerte
- no hay fundamento absoluto para lo bueno y lo malo
- no hay un último sentido para la vida<sup>23</sup>
- las personas realmente no tienen libre albedrío

*Oh Señor, soberano nuestro,  
¡qué imponente es tu nombre  
en toda la tierra!  
¡Has puesto tu gloria sobre  
los cielos! (Sal 8:1)*

**El Monopolio** - El Naturalismo, con sus explicaciones ateas, ha logrado el monopolio social en muchas de las sociedades modernas. Ha llegado a ser la única teoría permitida en las escuelas e instituciones públicas.

- Controlan el dinero de investigaciones científicas
- Controlan las publicaciones científicas oficiales
- Controlan las universidades<sup>24</sup>

**El Racismo Del Naturalismo** - A partir de Darwin el mundo que había probado de los abusos religiosos, ahora probaría de un nuevo patrón. La filosofía de Darwin dio lugar a una "batalla para sobrevivir", y una aspiración de formar parte de una "sociedad máxima" de la evolución humana.<sup>25</sup> Dijo Darwin:

Todas las capacidades mentales y todos los dones físicos crecerán más y más hacia una perfección. [9]

Con el concepto de la "supervivencia del más fuerte" venían conclusiones adicionales, y una de ellas fue el racismo con base en la ciencia. También dijo Darwin:

En algún punto futuro, no muy distante como se mide por los siglos, las razas civilizadas del hombre casi seguro **exterminarán y reemplazarán las razas salvajes**<sup>26</sup> por todo el mundo... [10]

Podemos entender más de la mentalidad de Darwin al leer su declaración en contra de las vacunas:

Las vacunas han preservado a miles, quienes por una constitución débil hubieron sucumbido antes a la viruela. Así los miembros débiles de las sociedades civilizadas propagan su clase. Esto debe ser **sumamente injurioso**

a la raza de los hombres. **27** Es sorprendente la rapidez con que un deseo de atender, o la atención mal dirigida, lleva a la *degeneración de la raza doméstica*. [10]

**Hitler Y Marx** - Las ideas Darwinistas fueron esenciales para la enseñanza de Hitler (quien ordenó el Holocausto contra miles de Judíos). Hitler creía en la superioridad racial.[11] Las ideas de Darwin proporcionaron bases concretas para el racismo al mantener que las diferentes razas humanas se encuentran en diferentes peldaños de la "escalera evolutiva". En la práctica, la perspectiva mundial del materialismo llegó a manifestarse en dos de los gobiernos más sangrientos del siglo 20 – el Nazismo de Hitler y el comunismo de Marx. Ambos rechazaron a Dios, y ambos fueron inspirados por el Darwinismo. **28** Karl Marx, el "padre del comunismo", dedicó su famoso libro "Das Kapital" a Darwin:

*Enséñame, SEÑOR, tus decretos; ¡la tierra está llena de tu gran amor! (Sal 119:64)*

"De un admirador devoto a Charles Darwin"

El marxismo ha sido responsable por la muerte de 120 millones de personas, y es el resultado de la filosofía materialista.

## ZONA PENUMBRA

Después de más de 150 años, la teoría de Darwin sigue con predicciones no cumplidas, pero aún esperan. Se han dedicado a argumentar la penumbra del descubrimiento, prometiendo vindicación científica más allá. David Buckna es maestro en una escuela pública, y autor del artículo: "**¿Debe ser inmune la evolución del análisis crítico de en el aula de la ciencia?**"

Los Darwinistas dicen: "Nosotros revisamos continuamente nuestras teorías y nos exponemos a examen crítico y a la evaluación".

Podría ser que revisen aspectos de sus teorías, pero por ser tan increíblemente maleable la evolución, ninguna cantidad de evidencia contraria los convencerá. Pero *¿cuánta evidencia contraria tiene que acumularse hasta que se descarte una teoría?*

Hoy sobrevive la evolución, no tanto como una teoría de la ciencia, sino *como una necesidad filosófica*. **29** La buena ciencia siempre es tentativa y auto-correctible, pero esto nunca sucede realmente en el caso de la evolución. A pesar de los datos científicos, la idea de la evolución como un concepto válido *no está abierta al debate*. Se les permite a los alumnos preguntar: "**¿CÓMO** sucedió la evolución?" pero nunca: "**¿Sucedió** la evolución?"[12]

**Circularidad Filosófica** - Muchos de los filósofos materialistas concluyen que "todo es una ilusión" (nada es cierto). Sin Dios pierden sentido los conceptos de *la moralidad, la espiritualidad, y hasta la misma razón*, ya que estos son conceptos basados en la existencia de Dios. **30**

*El cielo proclama la justicia divina: ¡Dios mismo es el juez! (Sal 50:6)*

- Al **razonar** que Dios no existe, los Darwinistas emplean la misma razón que proviene de Dios.
- Es imposible establecer la **moralidad** social sobre el concepto de la "supervivencia del más fuerte" que predica el Darwinismo[13]

● El **alma** y la **espiritualidad** no caben en una filosofía puramente natural. Los apóstoles vieron el Evangelio como la respuesta a nuestra existencia presente y futura:

Al disertar Pablo sobre la **justicia, el dominio propio y el juicio venidero**, Félix tuvo miedo y le dijo: «¡Basta por ahora! Puedes retirarte. Cuando sea oportuno te mandaré llamar otra vez.» (Hch 24:25)

Como un evolucionista confesó su compromiso inquebrantable al materialismo:

"...no importa que tan contra-intuitivo, no importa que tan desconcertante, ...no podemos permitir en la puerta ese Pie Divino.[14]

## Trabajo en Grupo

**Grupo 1-** Describir lo parecido entre el Darwinismo y la religión, y resumir la opinión de Michael Ruse al respecto. (pág 12 Error: Reference source not found)

**Grupo 2-** Enumerar las tres áreas que tienen monopolizadas los Darwinistas. (pág 13)

---

**Grupo 1-** Describir la relación entre la "supervivencia del más fuerte" de Darwin, y el racismo. (pág 13)

**Grupo 2-** Identificar los dos sistemas de gobierno del siglo xx que se basaron en el Darwinismo. (pág 14)

**Grupo 3-** Resumir lo que dice David Buckan acerca de lo inatacable de la teoría de la evolución. (pág 14)

**~ EL LUGAR DEL HOMBRE EN LA CREACIÓN - SAL 8 ~**

Lea Sal 8, apunte un texto resaltante y comentario personal...

**Texto**

**Comentario**

**Escriba los "Textos Claves" abajo:**

**Sal 8:3-6**

**Para La "Alabanza De Su Gloria" -** El apóstol Pablo dice que fuimos creados para la "alabanza de su gloria" (Ef 1:6,12,14). David declara lo mismo en el Salmo 8.

**¿De quién brota alabanza para el Creador? (Sal 8:2).....**

**Subraye la frase común que demuestra para qué fuimos creados.....**

para alabanza de su gloriosa gracia, que nos concedió en su Amado. (Ef 1:6)

a fin de que nosotros, ...seamos para alabanza de su gloria. (Ef 1:12)

Éste garantiza nuestra herencia hasta que llegue la redención final del pueblo adquirido por Dios, para alabanza de su gloria (Ef 1:14)

**¿De qué manera es exaltado el hombre sobre la creación? .....**

«¿Qué es el hombre, para que en él pienses? ¿Qué es el ser humano, para que lo tomes en cuenta?»

5 Pues lo hiciste poco menos que un dios, y lo coronaste de [ ] y de [ ] : ó lo entronizaste sobre la obra de tus manos, todo lo sometiste a su [ ] ; (Sal 8:4-6) **31**

## Pre-Examen: Introducción a la Teoría de Evolución

**CORONÓ: ESPIRITUALIDAD: FILOSÓFICA: MARX: INJURIOSO:  
SALVAJES: MÁXIMA: MONOPOLIO: SENTIDO: DIOS: RELIGIOSA:  
ESPONTANEAMENTE: INFORMACION: MICROSCOPIOS:  
PALEONTOLOGOS: ABRUMADO: REPENTINA: TRANSICIONES:  
PREDICCIÓN: EQUIPAR: DEGRADAN: BENÉFICAS: CÉLULA:  
AMBIENTALES: BILLONES: ESPECIES: COMÚN: EVOLUCIÓN:  
MUTACIÓN: DEGENERANDO: COMPLEJIDAD: SOBRENATURAL: DIOS:  
ESCUELAS:**

1. Darwin estaba [ ] por el archivo de los fósiles porque no pareció como él había predicho.
2. Por medio de la "selección natural" se limitan los efectos de los errores genéticos, y se superan los cambios [ ] para preservar la especie.
3. Los Darwinistas creían poder encontrar la presencia de "mutaciones [ ]" en medio de las dañinas.
4. El "gradualismo" dice que todas las características de la vida se formaron en incrementos pequeños a través de [ ] de años.
5. Con el avance de la ciencia los neo-Darwinistas re-definieron la teoría para incluir el concepto de la [ ] y mutaciones.
6. El "diseño inteligente" dice que la [ ] que existe en los organismos vivos demuestra que un Creador hizo el mundo natural.
7. Darwin dedujo que todas las especies de plantas y animales evolucionaron de un solo origen o tronco [ ] .
8. Dios [ ] al hombre de honra y lo entronó sobre la obra de sus manos; todo lo sometiste a su dominio. (Sal 8:4-6)
9. Los creacionistas dicen que todo se va [ ] desde la creación, y que la vida natural no podría existir sin Inteligencia.
10. El problema para los Darwinistas es que todas las mutaciones [ ] al organismo a través del tiempo.
11. El naturalismo, armado con la teoría de la evolución, pretende derribar la creencia en [ ] .
12. Las mutaciones no tienen el poder de " [ ] " o "fortalecer" los genes para el desarrollo de la especie.

13. El naturalismo es la filosofía enfatizada en las [redacted] seculares y enseña que el hombre es producto de la evolución.
14. En 1859 Darwin publicó sus ideas en el ahora famoso libro, "El origen de las [redacted]".
15. Muchos de los filósofos materialistas concluyen que "todo es una ilusión" ya que sin Dios pierden sentido los conceptos de la moralidad, la [redacted], y la razón.
16. Los Darwinistas ejercen grande fe al predicar que la vida, con toda su compleja información, apareció [redacted] por casualidad natural.
17. Charles Darwin (1809-1882) es considerado como el padre de la Teoría de la [redacted].
18. Hoy sobrevive la evolución, no tanto como una teoría de la ciencia, sino como una necesidad [redacted].
19. Sin enormes cantidades de [redacted] genética no existiría la vida ni siquiera en su forma más sencilla.
20. Darwin proclamaba que vacunar a los débiles de la sociedad era "sumamente [redacted]" a la raza humana.
21. El Nazismo de Hitler y el comunismo de [redacted] rechazaron a Dios, y ambos fueron inspirados por el Darwinismo.
22. La filosofía de Darwin dio lugar a una "batalla para sobrevivir", y una aspiración de formar parte de una "sociedad [redacted]" de la evolución humana.
23. La gloria de Dios que vemos con nuestros ojos humanos se ha comprobado con [redacted] a nivel molecular, y con telescopios a nivel del universo.
24. El naturalismo es un [redacted] social que controla el dinero de las investigaciones científicas y las universidades.
25. El Darwinismo dice que la vida apareció y se desarrolló gradualmente mediante los mecanismos de la [redacted] y la "selección natural".
26. Darwin profetizó que generaciones futuras de [redacted] [científicos de fósiles] descubrirían los eslabones perdidos por una búsqueda diligente.
27. En el método científico las hipótesis se califican según su poder de [redacted].
28. Los "adeptos" del naturalismo también demuestran una "fe" [redacted] al llegar a conclusiones sumamente improbables, para poder negar la existencia de Dios
29. Lo que se ha descubierto en el archivo de los fósiles es la aparición [redacted] de las especies completas, sin rasgos de antecesores.
30. Darwin predicaba que las razas civilizadas exterminarían y reemplazarían a las razas "[redacted]".
31. Si el Darwinismo es verdad, entonces no hay un último [redacted] para la vida, ni vida después de la muerte.
32. El Creacionismo es la creencia que Dios creó el universo de manera [redacted], como está descrito en la Biblia

33. La teoría de Darwin implica   constantes, ya que enseña que todas las formas de vida están evolucionando continuamente.

## Crucigrama: Introducción a la Teoría de la Evolución

### Horizontal

5. En el método científico las hipótesis se califican según su poder de ...
6. La filosofía de Darwin dio lugar a una "batalla para sobrevivir", y una aspiración de formar parte de una "sociedad ..." de la evolución humana.
8. La teoría de Darwin implica ... constantes, ya que enseña que todas las formas de vida están evolucionando continuamente.
10. Si el Darwinismo es verdad, entonces no hay un último ... para la vida, ni vida después de la muerte.
11. El Darwinismo dice que la vida apareció y se desarrolló gradualmente mediante los mecanismos de la ... y la "selección natural".
13. El Creacionismo es la creencia que Dios creó el universo de manera ... , como está descrito en la Biblia
15. Por medio de la "selección natural" se limitan los efectos de los errores genéticos, y se superan los cambios ... para preservar la especie.
16. El naturalismo es un ... social que controla el dinero de las investigaciones científicas y las universidades.
18. El naturalismo, armado con la teoría de la evolución, pretende demorar la creencia en ...
20. Las mutaciones no tienen el poder de " ... " o "fortalecer" los genes para el desarrollo de la especie.
22. La gloria de Dios que vemos con nuestros ojos humanos se ha comprobado con ... a nivel molecular, y con telescopios a nivel del universo.
24. Los Darwinistas ejercen grande fe al predicar que la vida, con toda su compleja información, apareció ... por casualidad natural.
25. Hoy sobrevive la evolución, no tanto como una teoría de la ciencia, sino como una necesidad ...
27. El naturalismo es la filosofía enfatizada en las ... seculares y enseña que el hombre es producto de la evolución.
28. El "diseño inteligente" dice que la ... que existe en los organismos vivos demuestra que un Creador hizo el mundo natural.

### Vertical

1. Los Darwinistas creían poder encontrar la presencia de "mutaciones ..." en medio de las dañinas.
2. Sin enormes cantidades de ... genética no existiría la vida ni siquiera en su forma más sencilla.
3. Los creacionistas dicen que todo se va ... desde la creación, y que la vida natural no podría existir sin Inteligencia.
4. Darwin predicaba que las razas civilizadas exterminarían y reemplazarían a las razas "...".
7. Darwin proclamaba que vacunar a los débiles de la sociedad era "sumamente ..." a la raza humana.
9. Con el avance de la ciencia los neo-Darwinistas re-definieron la teoría para incluir el concepto de la ... y mutaciones.
12. Darwin profetizó que generaciones futuras de ... [científicos de fósiles] descubrirían los eslabones perdidos por una búsqueda diligente.
14. Charles Darwin (1809-1882) es considerado como el padre de la Teoría de la ...
17. Muchos de los filósofos materialistas concluyen que "todo es una ilusión" ya que sin Dios pierden sentido los conceptos de la moralidad, la ... , y la razón.
19. Dios ... al hombre de honra y lo entronó sobre la obra de sus manos; todo lo sometiste a su dominio. (Sal 8:4-6)
21. Lo que se ha descubierto en el archivo de los fósiles es la aparición ... de las especies completas, sin rasgos de antecesores.
23. El problema para los Darwinistas es que todas las

29. Darwin estaba ... por el archivo de los fósiles porque no pareció como él había predicho.

30. El Nazismo de Hitler y el comunismo de ... rechazaron a Dios, y ambos fueron inspirados por el Darwinismo.

31. El "gradualismo" dice que todas las características de la vida se formaron en incrementos pequeños a través de ... de años.

32. En 1859 Darwin publicó sus ideas en el ahora famoso libro, "El origen de las ...".

mutaciones ... al organismo a través del tiempo.

26. Los "adeptos" del naturalismo también demuestran una "fe" ... al llegar a conclusiones sumamente improbables, para poder negar la existencia de Dios

28. Darwin dedujo que todas las especies de plantas y animales evolucionaron de un solo origen o tronco ...

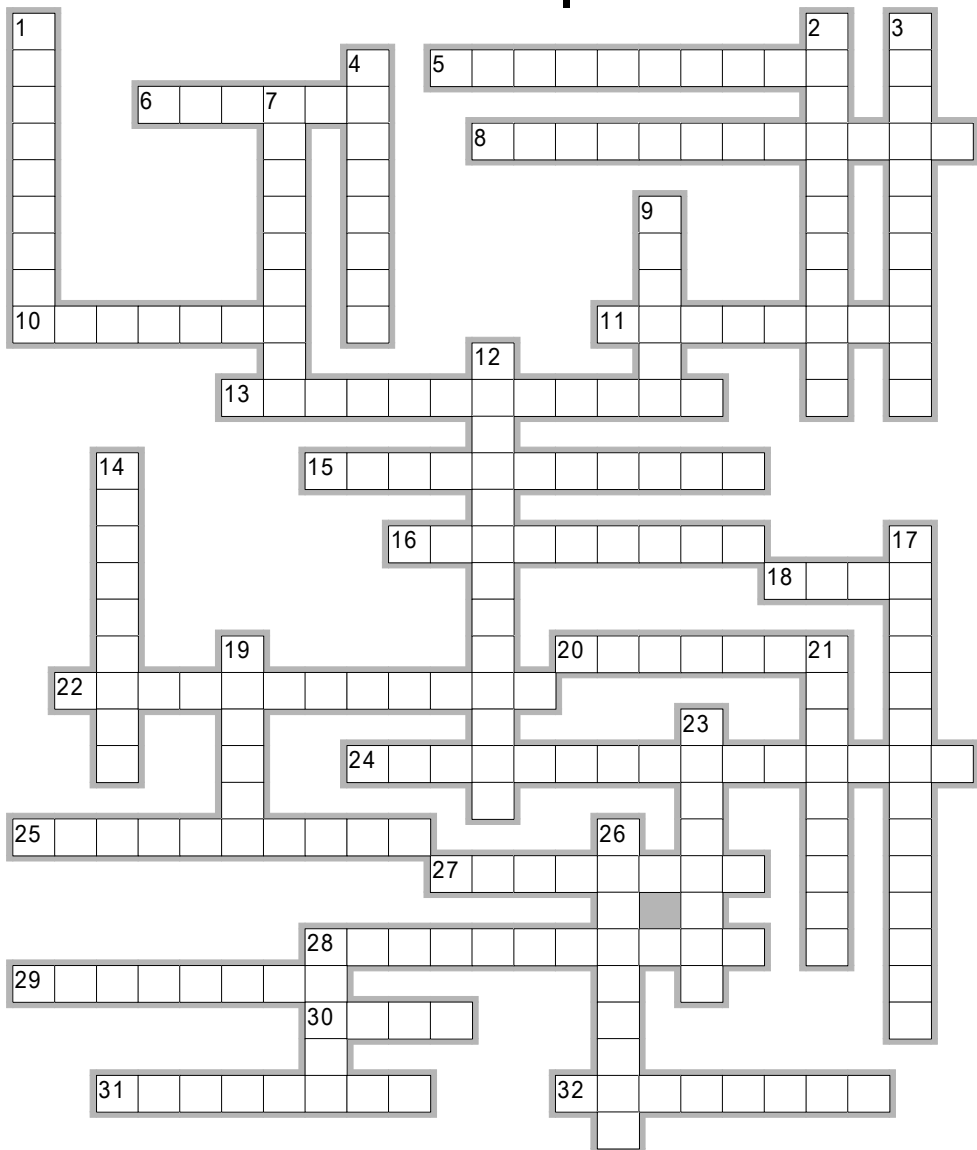

# Las Fallas De La Teoría De La Evolución

## **SIMILITUDES Y EL ÁRBOL DE LA VIDA.....**

- Introducción A Similitudes - "La Homología".....
- La Embriología.....
- Otros Estudios De Similitudes.....
- Conclusiones Sobre Similitudes Entre Animales.....
- ~ Lo Que Puede Hacer Dios - Job 38 ~.....

## **EL ARCHIVO DE LOS FÓSILES.....**

- "Formas Intermedias".....
- Lo Que Indican Los Fósiles.....
- La Explosión Cámbrica.....
- Los "Fósiles Vivientes".....
- Fósiles En Ámbar.....
- Eslabones Imaginarios.....
- ~ La Fuerza Y Destreza De Los Animales - Job 39 ~.....

## **EXPLICACIONES ALTERNATIVAS.....**

- Modificaciones Sutiles.....
- Apretados Por La Falta De Pruebas.....
- Explicaciones Fantásticas.....
- Las Hipótesis De "Saltaciones".....
- ~ Dios Le Reta A Job A Jugar Al Creador - Job 40 ~.....

## **LA FORMACIÓN DE LA VIDA.....**

- El Experimento De Miller.....
- ~ El Relato De La Creación - Gén 1 ~.....

## **LA EVOLUCIÓN HUMANA.....**

- Eslabones Faltantes.....
- Conclusiones.....
- Citas Sobre La Evolución Humana.....
- ~ El Propósito De Dios Para El Hombre - Gén 2 ~.....

# Similitudes Y El Árbol De La Vida

## INTRODUCCIÓN A SIMILITUDES - "LA HOMOLOGÍA"

El Darwinismo depende en gran parte de la organización de animales según las aparentes similitudes, un concepto conocido como la "homología". Este estudio de similitudes entre las plantas y animales, pretende trazar todo a un "ancestro común".<sup>32</sup> Según la teoría, las similitudes vinculan todas las especies de plantas y animales, para formar un "árbol de vida". Este árbol representa la explicación Darwinista de la vida: la "descendencia común". Los evolucionistas han empleado varias ramas de estudio para fijar estas relaciones de similitudes, entre ellas:

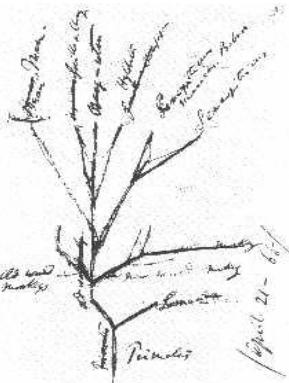

1. **La Paleontología** es el estudio de los fósiles.
2. **La Embriología** es el estudio de similitudes entre los embriones de las diferentes especies.
3. **La Genética** Ahora existe también el estudio comparativo del **genoma** (los genes) entre los diferentes organismos.

Mientras los evolucionistas dicen que las similitudes entre las especies demuestran "descendencia común", los creacionistas decimos que estas similitudes son el resultado de compartir a un "Creador común" entre todas las cosas. La homología es un razonamiento circular:

**porque él habló, y todo fue creado;  
dio una orden, y todo quedó firme.  
(Sal 33:9)**

*...se parecen porque evolucionaron = se evolucionaron porque se parecen.*

## LA EMBRIOLOGÍA

El famoso biólogo Darwinista Ernst Haeckel (1834-1919) desarrolló la idea que los embriones re-crean la experiencia de la evolución en el proceso de desarrollo en el vientre o huevo. Decía que se puede ver en el embrión humano rasgos de las agallas del pez. Darwin consideró el argumento de Haeckel como "la más fuerte" prueba a favor de su teoría[15].

*Haeckel falsificó los dibujos de los embriones para apoyar su idea que el desarrollo de los embriones refleja la evolución Darwinista. Quiso que se parecieran los embriones de*

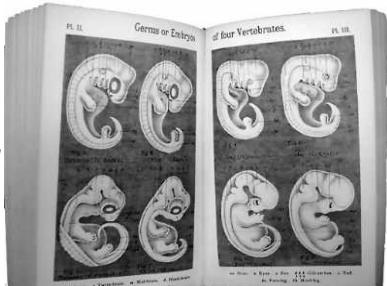

*los peces, salamandras, tortugas, pollos, conejos, y seres humanos)  
Los embriones abajo son los verdaderos.*



**Fraude** - Haeckel forzó su teoría al grado de

hacer ilustraciones fraudulentas de embriones en formación.<sup>33</sup> Variaciones de estos dibujos fraudulentos están incluidos en libros modernos de biología, como prueba de la teoría de la evolución. Hoy todo el mundo científico reconoce que los dibujos de Haeckel son falsificaciones. En Septiembre 5, 1997, la importante jornada científica, "Ciencia" reveló que los dibujos de Haeckel, utilizados por décadas en los libros de texto, eran un fraude. El autor concluye:

"Parece que se está convirtiendo en una de las falsificaciones más famosas en la biología" [16]

## OTROS ESTUDIOS DE SIMILITUDES

**Órganos Vestigiales** – Como el darwinismo dice que todos los organismos están evolucionándose constantemente, buscan rasgos de la evolución llamados "órganos vestigiales" (partes sobrantes del cuerpo que tenían una función en formas anteriores).<sup>34</sup> En 1895 el anatomista R. Wiedersheim compiló una lista de alrededor de 100 órganos "obsoletos" (vestigiales), pero que ahora se reconocen la mayoría con funciones importantes.<sup>35</sup> El apéndice, las amígdalas, el coxis, y el pelo cuentan entre esta lista. Consideremos los siguientes puntos...

- Los creacionistas no niegan la existencia de la pérdida de estructura en los organismos (tal como topos sin ojos, o aves que no vuelan). Esto es parte de la degeneración de las especies por las mutaciones.
- La pérdida de función no es de consolación al evolucionista, ya que su tarea es demostrar la aparición de estructuras nuevas, no el encogimiento de estructuras existentes. Para poder probar el gradualismo se necesita de señas de órganos en formación.<sup>36</sup> ¿Dónde están los órganos novedosos que predica el gradualismo? En este sentido los órganos vestigiales solo documentan la "degeneración" en las especies, y no su evolución. Desde la Creación, todo va en declive.
- Los Darwinistas tienen la reputación de afirmar "obsoletas" partes del cuerpo que después resultan importantes. Por ejemplo...
  - Ahora se sabe que el apéndice y las amígdalas forman parte de sistemas que controlan infecciones. [18]
  - Darwin mismo se refería al doblez con forma semi-luna en la esquina del ojo como órgano vestigial, pero como en el caso de la mayoría de los supuestos "órganos sobrantes", se le ha descubierto su función: controla la limpieza y lubricación del ojo.

**Confusión** - La evidencia ha traído confusión para los Darwinistas. Como en el caso del apéndice, este tiene una historia de aparición y desaparición en el supuesto linaje del hombre. No tienen el apéndice algunos supuestos ancestros del hombre, pero sí aparece en algunos mamíferos "más bajos".[19] Algunos evolucionistas han abandonado la evidencia de "órganos vestigiales" como "no científico". Un evolucionista, S.R. Scadding, resume este retiro del

**El Apéndice** - *Por muchos años los Darwinistas proclamaban el apéndice humano sobrante, rasgo de la evolución. Ahora, estudios extensivos han revelado que el apéndice sirve de incubadora para "reiniciar" la flora intestinal tras enfermedades como la cólera.* [17]

**Al que hizo las grandes luminarias;**  
*su gran amor perdura para siempre. 8 El sol, para iluminar[a] el día; su gran amor perdura para siempre. 9 La luna y las estrellas, para iluminar la noche; su gran amor perdura para siempre. (Sal 136:7-9)*

dogmatismo de los órganos vestigiales:

"Ya que no es posible identificar de modo inequívoco estructuras inútiles, y puesto que la estructura del argumento utilizado no es válida científicamente, yo concluyo que los 'órganos vestigiales' no proveen evidencia alguna para la teoría de la evolución." [20]

**Cinco Dígitos** – Otro punto de las similitudes entre organismos, enfatizado por los Darwinistas, es la característica de cinco dígitos entre clases de animales. Pero los mismos Darwinistas presuponen que las patas delanteras y traseras se desarrollaron de manera independiente. En fin, las similitudes apoyan más la existencia de un "Creador común", y no un "**ancestro común**".

"...Como tantas de las demás "evidencias" circunstanciales para la evolución extraídas de la homología, no es convincente porque exige demasiadas anomalías, demasiados contra-instantes, demasiados fenómenos los cuales sencillamente no caben fácilmente en el cuadro ortodoxo. [21]

**La Aparición Independiente De Órganos** - Los mismos Darwinistas aceptan que no todos los órganos parecidos están relacionados. Dicen que muchas partes parecidas de los distintos animales se **evolucionaron de manera independiente**.

Fíjese en esta lista de órganos, de por sí muy improbables que se hubieran evolucionado una sola vez, ¡pero resulta que aparecieron varias veces por separado en diferentes líneas de la evolución! Son ejemplos que frustran el estudio de la homología...

**El Ojo** - El complejo ojo del pulpo se parece al ojo del hombre y del ratón, pero estos no comparten relación alguna en el "árbol de vida" de la evolución. Es más, muchos Darwinistas creen que el ojo se evolucionó de manera independiente ¡más que 40 veces! [22]

**El Olfato** - Según el darwinismo, el olfato también apareció de manera independiente varias veces. [23]

**El Oído** - ...y el oído 4 veces distintas. [24]

**Las Alas** - Alegan que las alas evolucionaron por lo menos 4 veces distintas (insectos, reptiles, aves, y murciélagos) [25]

**Estudios Del ADN** – El estudio de la genética [los genes] ha derribado la superficialidad de la homología. Son genes completamente distintos que causan similitudes entre las diferentes clases de animales:

"...Ahora si éstas varias estructuras fueran transmitidas por las mismas parejas de genes, variadas de vez en cuando por mutaciones y afectadas por selección ambiental, la teoría haría buen sentido. Pero desafortunadamente este no es el caso. Ahora se sabe que los órganos homólogos [similares] son producidos por complejos genéticos completamente distintos en distintas especies. Se ha descompuesto el concepto de la homología en términos de genes similares pasados de un ancestro común. [26]

*El Dios que hizo el mundo  
y todo lo que hay en él es  
Señor del cielo y de la  
tierra. No vive en templos  
construidos por hombres  
(Hch 17:24)*

Desde 1990 ha habido mucho avance en las investigaciones de la información genética a nivel microscópico. Lejos de confirmar las predicciones Darwinistas y las tenuous relaciones estructurales de la homología, las secuencias de las células han confundido el supuesto árbol de vida de Darwin. **37** Por ejemplo, los conejos se parecieron en sus

genes más a monos que a roedores, y las vacas registraron más afinidad con ballenas que con caballos.[27] En 1999 se publicó un artículo en "Ciencia" que resumió el problema que presentan los nuevos descubrimientos:

**El Dios que hizo el mundo y todo lo que hay en él es Señor del cielo y de la tierra. No vive en templos contruidos por hombres (Hch 17:24)**

Hace un año biólogos buscando genomas recién secuenciados de más de una docena de microorganismos, pensaron que estos datos podrían apoyar las aceptadas líneas trazadas de la historia temprana de la vida. Pero lo que vieron los confundió... Y ahora, con ocho más secuencias en mano se ha puesto aun más confusa la situación.[28]

**CONCLUSIONES SOBRE SIMILITUDES ENTRE ANIMALES**

Concluimos que lo parecido entre diferentes animales indica que fueron creados por un **"Creador común"** en lugar de evolucionarse de un **"ancestro común"**. **38**

| <b>Conclusiones Distintas Entre Evolucionistas Y Creacionistas</b> |  |
|--|--|
| <b>Creacionistas-</b>  | Los distintos animales se parecen en algunos aspectos porque <i>comparten el mismo Creador.</i>            |
| <b>Darwinistas-</b>  | Los distintos animales se parecen en algunos aspectos porque <i>se evolucionaron de un ancestro común.</i> |

**Trabajo en Grupo**

- Grupo 1-** Definir brevemente el estudio de la **"homología"** (pág 22)
- Grupo 2-** Enumerar algunas ramas de estudio que han usado los evolucionistas para apoyar su teoría con las similitudes. (pág 22)
- Grupo 3-** Resumir el argumento de Ernst Haeckel en cuanto a la **"embriología"**. (pág 22)
- Grupo 1-** Resumir el argumento Darwinista en cuanto a los **"órganos vestigiales"**, y el punto de vista de Scadding al respecto. (pág 23)
- Grupo 2-** Explicar por qué el estudio de los genes echa abajo la teoría de la homología (pág 24)
- Grupo 3-** Explicar el contraste entre la conclusión Evolucionista y Creacionista del parecido de los animales y plantas. (pág 25)

**~ LO QUE PUEDE HACER DIOS - JOB 38 ~**

Lea Job 38, apunte un texto resaltante y comentario personal...

**Texto**

**Comentario**

**Escriba los "Textos Claves" abajo:**

**Job 38:1-4**

**S**e le habían juntado a Job consejeros "sabios" por lo largo del libro para culparle a Job, y para lucir sus teorías de la vida. Por fin Dios, a solas con Job, le recuerda de la gran distancia entre la inteligencia del Creador, y la del hombre. **39** La gloria de la Creación recrimina la altivez del hombre.

**¿Cuál fue la reacción de Dios frente a las filosofías de los hombres? .....**

*¿Quién es éste, que [ ] mi consejo con palabras carentes de [ ] ? 3 Prepárate a hacerme frente; yo te cuestionaré, y tú me [ ]. (Job 38:2-3)*

**Complete esta descripción poética de cómo Dios formó la tierra. ....**

*La tierra adquiere forma, como [ ] bajo un [ ]; resaltan sus [ ] como los de un [ ]. (Job 38:14)*

Subraye los grupos de estrellas mencionados en estos versículos (Job 38:31-32).....

¿Acaso puedes atar los lazos de las **Pléyades**, o desatar las cuerdas que sujetan al **Orión**? 32  
¿Puedes hacer que las constelaciones salgan a tiempo? ¿Puedes guiar a la **Osa Mayor** y a la **Menor**?

Complete estas preguntas del Creador a Job .....

¿Dónde estabas cuando puse las [ ] de la tierra? ¡Dímelo, si de veras sabes tanto! (Job 38:4)  
¿Quién encerró el [ ] tras sus compuertas cuando éste brotó del vientre de la tierra? (Job 38:8)  
¿Tienes idea de cuán [ ] es la tierra? Si de veras sabes todo esto, ¡idalo a conocer! (Job 38:18)  
¿Qué camino lleva adonde la [ ] se dispersa, o adonde los [ ] del este se desatan sobre la tierra? (Job 38:24)  
¿Conoces las [ ] que rigen los cielos? ... (Job 38:33)

Complete esta descripción de la formación del ser humano en el vientre.....

Tú creaste mis [ ]; me formaste en el vientre de mi madre. 14 ¡Te alabo porque soy una creación admirable! ¡Tus obras son maravillosas, y esto lo sé muy bien! 15 Mis [ ] no te fueron desconocidos cuando en lo más recóndito era yo formado, cuando en lo más profundo de la tierra era yo [ ]. 16 Tus ojos vieron mi cuerpo en [ ]: todo estaba ya escrito en tu libro; todos mis días se estaban [ ], aunque no existía uno solo de ellos. (Sal 139:13-16)

## El Archivo De Los Fósiles

### "FORMAS INTERMEDIAS"

Gran parte del esfuerzo de los Darwinistas ha sido la búsqueda de "eslabones", o formas intermedias, entre las diferentes clases de animales. Los Darwinistas buscan "formas intermedias", también nombradas "eslabón perdido", como evidencia de la evolución entre dos clases de animales o plantas. Hacia el fin de su vida Stephen Gould (1941-2002), notable paleontólogo de la Universidad Harvard confesó:

"...la extrema escasez de formas intermedias en el archivo de los fósiles persiste como el secreto exclusivo de la paleontología." [29] **40**

La evidencia para la teoría de la evolución es escasa. Hace más de 150 años Darwin reconoció aún en su día la falta de pruebas en el archivo de los fósiles, y esperaba que con el paso de tiempo saldrían más evidencias. Dijo:

...¿Por qué, si las especies han descendido de otras especies por graduaciones insensiblemente finas, no vemos por todos lados innumerables formas intermedias? [30]

"El número de variedades intermedias, las cuales antes vivían en la tierra, [deben] ser verdaderamente enorme...

¿Por qué, entonces, no está llena cada formación geográfica y cada formación geológica de tales eslabones intermedios? La geología seguramente no revela

tal cadena de fina graduación; y esto, quizá, es la objeción más obvia y grave que podrá insistirse en contra de mi teoría." [31]<sup>41</sup>

## LO QUE INDICAN LOS FÓSILES

Según Darwin, todas las plantas y animales se forman lentamente a través de millones de años. Si esto fuera cierto habrían grandes cantidades de pruebas en el archivo de los fósiles por todos lados. También sería difícil encontrar fósiles antiguos que parezcan a los organismos de hoy. Pero los fósiles nos indican todo lo contrario.

*En el principio, oh Señor,  
tú afirmaste la tierra,  
y los cielos son la obra  
de tus manos.  
(Heb 1:10)*

Según el evolucionista Gould, existen dos características principales en el archivo de los fósiles que son incompatibles con la idea del gradualismo: [32]

1. **Aparición Repentina** - Debería de haber, por ejemplo, amplios ejemplos de animales entre peces y reptiles, y entre animales terrestres y aves. Pero los fósiles pintan un cuadro de aparición repentina, sin formas intermedias.<sup>42</sup> Los pocos ejemplos que señalan los evolucionistas como formas intermedias son poco claros, y cronológicamente contradictorios. Los fósiles refutan la teoría de la evolución.
2. **La Falta De Cambios** - es observada ampliamente en el archivo de los fósiles. Si un organismo sobrevive sin cambios con todas sus características que tenía desde hace muchísimo tiempo (los supuestos millones de años), es evidencia contundente en contra del modelo de evolución gradual predicho por Darwin.<sup>43</sup> Existen **cientos de ejemplos** de organismos que permanecen igual por los supuestos millones de años. La falta de cambio a través del tiempo no es la excepción, sino la norma que se ve en los fósiles.[33]

Un evolucionista paleontólogo comenta respecto a lo que revelan los fósiles:

Un problema mayor en comprobar la teoría ha sido el "archivo de los fósiles"; las huellas de especies desvanecidas conservadas en las formas geológicas de la Tierra. Este archivo nunca ha revelado rasgos de la hipótesis Darwinista de variantes intermedias -- **más bien las especies aparecen y desaparecen precipitadamente**, y esta anomalía ha fortalecido el argumento que cada especie fue creada por Dios, como describe la Biblia.[34]

Otro confesó:

Todo paleontólogo sabe que la mayoría de las especies no cambian. Eso es fastidioso... trae aflicción terrible... Pueda que se hagan un poco más grande o irregular pero permanecen la misma especie y eso no se debe a la imperfección y huecos, sino a la falta de cambios. Sin embargo esta falta de cambios ha sido ignorada generalmente como "falta de dato". Si no cambian, no es evolución, así que, no lo mencione.[32]

Otro lamenta:

Darwin predecía que el archivo de los fósiles debe mostrar una continuación razonable de pares ancestro/descendiente con números satisfactorios de intermedios entre grupos mayores. Hasta Darwin dijo que si no se hallaban en el archivo de los fósiles, entonces su teoría general de la evolución estaría

en peligro serio. **Tales transiciones constantes no se hallaron en el tiempo de Darwin y la situación no ha cambiado mucho.** Desde Darwin se ha dado una expansión tremenda de conocimiento paleontológico [de los fósiles], y sabemos mucho más acerca del archivo de los fósiles de lo que se sabía en su tiempo, pero la situación básica no es muy diferente. **44 En realidad tenemos menos ejemplo de transiciones** constantes de los que teníamos en el tiempo de Darwin porque algunos de los ejemplos viejos han resultado inválidos al estudiarlos en mayor detalle. [35]

## LA EXPLOSIÓN CÁMBRICA

Según los evolucionistas fechan eras de fósiles, el período "Cámbrico" o "Cambriano" es considerado uno de los más viejos, y representa una oportunidad de analizar las "primeras formas de vida". No aceptamos ni las fechas, ni la cronología que los Darwinistas le dan a estos fósiles (500-550 millones de años). Muchos creacionistas vemos éstos como restos de la catástrofe del Diluvio de Noé, sepultados debajo de otras capas de sedimento. El período Cámbrico contiene caracoles, trilobites, esponjas, gusanos, medusas, peces, y otros invertebrados complejos.

*El ojo del bicho Trilobite, encontrado en la capa Cámbrica, es complejo con doble-lente, al igual que la abeja. [36]*

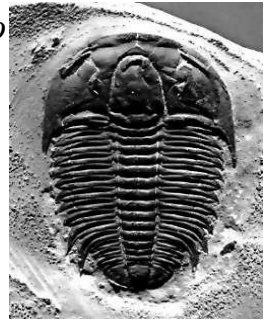

Se han descubierto grandes cantidades de fósiles cámbricos en China y en Canadá, algunos en muy buen estado. Darwin consideró esta aparición repentina de muchos grupos de animales sin antecedentes fosilizados como otra evidencia en contra de su teoría. Dedicó un capítulo principal de su libro, "Origen de las Especies" al problema. [37] La "Explosión Cámbrica" es un gran enigma para los evolucionistas, por varias razones, entre ellas: **45**

- La vida compleja apareció sin transiciones - no hay evolución. Existen ojos, agallas, y sistemas circulatorios, iguales a los especímenes actuales.
- El Darwinismo supone que entre más antiguos los organismos, más deben parecerse, ya que están más cerca al "ancestro común". La gran variedad de vida encontrada en los fósiles cámbricos contradice esta predicción.

## LOS "FÓSILES VIVIENTES"

Los "fósiles vivientes" son las plantas y animales que aparecen en el archivo de los fósiles (con millones de años, Darwinistas), pero que viven actualmente.

**El Pez, Celacanto** - Uno de ellos, un pez conocido como "celacanto", fue fechado a 350 millones de años (Darwinistas), y supuestamente extinto hace 60 millones de años (Darwinistas). Lo

*¿Quién como tú,  
Señor, Dios  
Todopoderoso,  
rodeado de  
poder y de  
fidelidad? (Sal  
89:8)*

interesante de este pez fosilizado es que los evolucionistas lo habían elevado como "eslabón" entre los animales marinos y anfibios. Decían que los huesos de sus aletas eran "pre-patas", y que había desarrollado órganos listos para la transición a tierra. Esas esperanzas vinieron abajo, a partir de 1938 cuando pescaron un celacanto en las costas de Madagascar, y muchos más desde entonces. Este pez causó grandes problemas para los evolucionistas:

- Como con todos los fósiles vivientes, refutó la idea que los animales se evolucionan a través del tiempo.
- Refutó la imaginación Darwinista que sus aletas fueran medias-patas, como intermedio entre peces y anfibios. Siempre NO tenía órganos preparándose para funcionar en la tierra seca.

Como en el caso del pez celacanto, los evolucionistas tienden a forzar la evidencia de los fósiles, para apoyar la idea de "descendencia común". Existe una falla básica en el análisis de la evidencia, y queda al descubierto una fe religiosa entre los adeptos del naturalismo.

**El Árbol Dinosaurio -** El Pino "Wollemia", con un promedio de 35 metros de altura, fue parte de la vegetación en el tiempo de los dinosaurios (antes del diluvio), y considerado extinto desde hace 2 millones años (Darwinistas). El descubrimiento de un pequeño grupo de estos árboles en 1994 en un cañón de Australia sorprendió grandemente a los botánicos (científicos de plantas). Una vez más se observa "estasis" (falta de cambios a través del tiempo)— muchos organismos mantienen la misma forma desde que aparecen en los fósiles hasta hoy. [38]



### **Unos Ejemplos De La Falta De Cambios ("Estasis")**

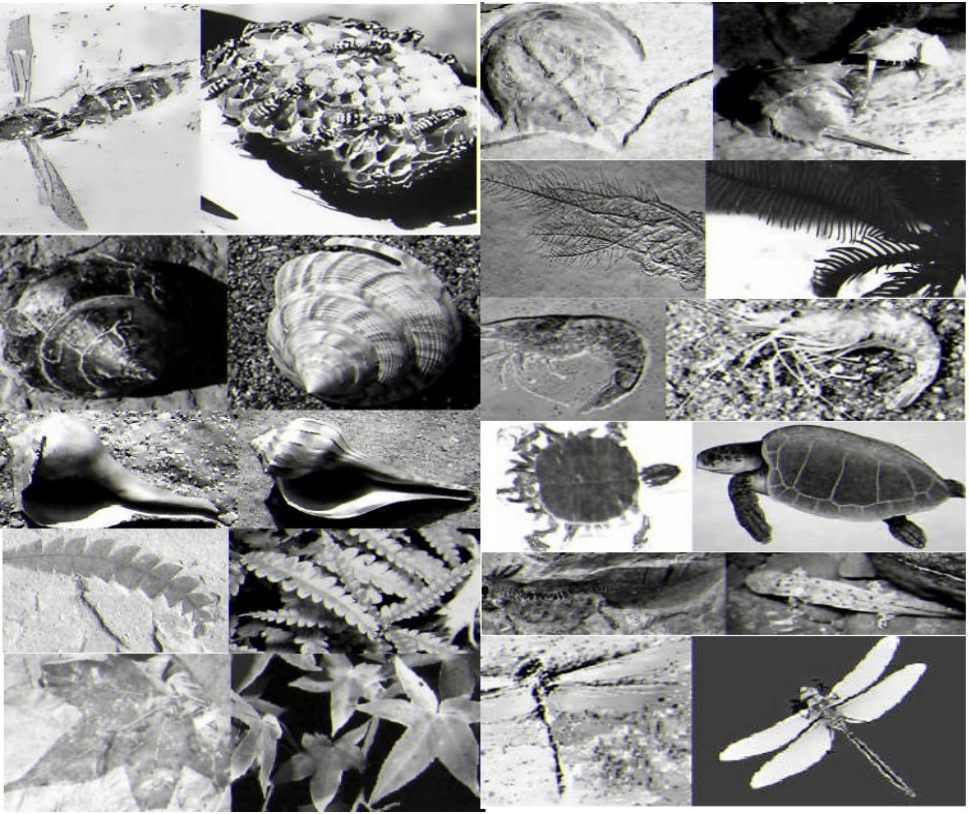

## FÓSILES EN ÁMBAR

El ámbar es la forma sólida de la resina que producen los árboles. Sale del árbol y endurece para formar piedras transparentes. Estos depósitos pueden permanecer intactos por tiempo indefinido, y cuando quedan atrapados adentro los insectos, proveen una oportunidad excepcional para estudiar la historia de los organismos a tres-dimensiones. ¡Se ha podido estudiar, inclusive, el ADN de los organismos atrapados! [39]

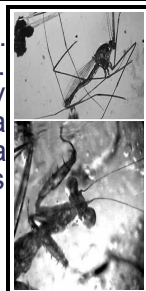

### Bichos Fossilizados, Atrapados En El Ámbar

por muchos millones de años (Darwinistas)

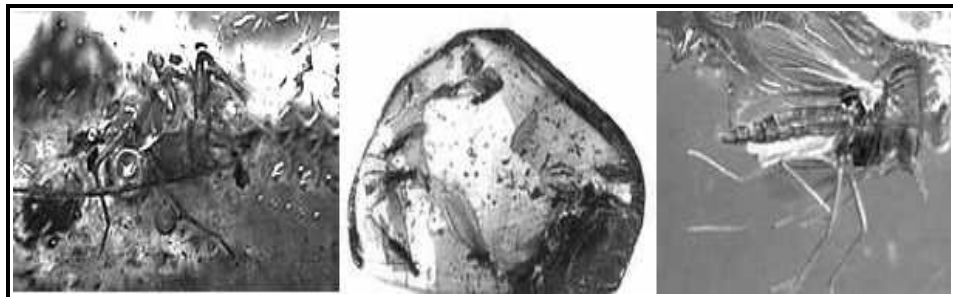

Araña fossilizada

Termitas

Mosca fossilizada

Los fósiles "congelados" en piezas del ámbar, incluyen bichos, lagartijas, y arañas, entre otros. Algunas de las criaturas atrapadas están extintas, pero lo que NO se ha encontrado es contundente: no aparecen formas intermedias entre las clases de vida. **46** Eso a pesar de que el naturalismo le asigna edades de millones de años.

## ESLABONES IMAGINARIOS

La suposición Darwinista es que todas las formas de vida comparten un ancestro común, y que solo corresponde ensamblar los linajes según las similitudes obvias. ¿Sencillo? Esta tarea resulta bastante difícil, ya que los fósiles contradicen la evolución.

Las conclusiones Darwinistas, basadas en un optimismo ciego, tienen que ser modificadas frecuentemente debido al peso de la evidencia. Es el trabajo de la "homología" [el estudio de similitudes] organizar los linajes entre animales primitivos y modernos. La tenacidad de los darwinistas frente a la evidencia contraria, demuestra la "fe" religiosa.

*Alaben el nombre del Señor,  
porque sólo su nombre es  
excelso;  
su esplendor está por  
encima de la tierra y de los  
cielos. (Sal 148:13)*

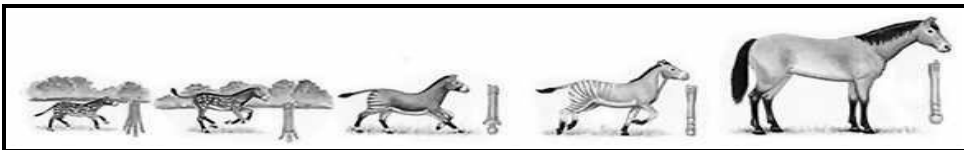

**El Caballo –** La evolución del caballo fue una de las primeras "pruebas" de la evolución presentada en los libros de texto. Pero a partir de 1980, muchos años después, los científicos comenzaron a expresar dudas con respecto al linaje del caballo,

a la luz de la evidencia. **47** Entre las contradicciones que se señalaron fue la cronología de los eslabones, tamaño, número de costillas, y falta de evidencia intermedia. Veamos algunas conclusiones recientes de los Darwinistas sobre el linaje evolutivo del caballo...

El ejemplo relatado popularmente de la evolución del caballo, sugiriendo una secuencia gradual de cambios desde criaturas tipo-zorra con cuatro dedos que vivía hace casi 50 millones de años al caballo de hoy mucho más grande, de un solo dedo, se ha sabido ser falso desde hace tiempo. En lugar de cambio gradual, los fósiles de cada especie intermedia aparecen plenamente distintos, persisten sin cambios, y entonces se hacen extintos. Se desconocen formas de transición.[40]

La homología [estudio de similitudes] les falló porque la teoría es errónea. Otro dijo:

Yo confieso que una gran parte de la [fantasía] se ha metido en nuestros libros de texto como si fuera cierto. Por ejemplo, el caso más famoso aún desplegado... es la exhibición del caballo preparado hace 50 años. Eso se ha presentado como la verdad literal en libros de texto una y otra vez. Ahora, pienso que eso es lamentable, particularmente porque la gente que propone esta clase de cuentos - ellos mismos podrían estar conscientes de la naturaleza especulativa [que no tiene pruebas] de algunas de estas cosas. Pero para cuando se filtra a los libros de texto, tenemos la ciencia como la verdad y tenemos un problema."[41]

**Las Aves Intermedias** - La historia del darwinismo es una intensa búsqueda por "candidatos" intermedios entre las familias de las plantas y los animales. **48** La pre-conclusión Darwinista es que todas las formas de vida comparten un ancestro común, y por lo tanto "tienen que" haber existido animales intermedios. Veamos dos de estos "eslabones perdidos" entre reptiles y aves para ver como funciona la fe Darwinista:

**Archaeopteryx** - Este supuesto eslabón entre los reptiles y las aves fue descubierto en 1861 (dos años después de la publicación de "el Origen de las Especies"). Sin embargo, en 1986 se descubrieron fósiles de aves modernas con fechas evolutivas más viejas.[42] Esto es frustrante para los Darwinistas porque perdieron una supuesta transición para aves modernas.



**Archaeoraptor** - En 1999 la famosa revista National Geographic quedó atrapada en el fraude de este fósil proveniente de China, compuesto de dos animales diferentes. ¡El Archaeoraptor consistió de una cola de dinosaurio pegado al cuerpo de una ave! Al promover este fraude como eslabón, National Geographic anunció con grande emoción:

"...ahora podemos decir que aves son terópodos [una clase de dinosaurios] con la misma confianza que decimos que los humanos son mamíferos. Tanto las loncheras como las exhibiciones de museos cambiarán para reflejar esta revolución.[43]

La revista National Geographic se retractó en un artículo publicado el 3 de Febrero, 2000. Una vez más vemos que los intermedios entre clases de animales son esenciales para los Darwinistas, predichos por Darwin, pero bastante difíciles para encontrar. Por defender la evolución, los Darwinistas a veces cambian la razón por fe ciega.

*Yo formo la luz y creo las tinieblas,  
traigo bienestar y creo calamidad; Yo,  
el Señor, hago todas estas cosas. (Is  
45:7)*

## Trabajo en Grupo

**Grupo 1** Resumir la opinión de Stephen Gould sobre las formas intermedias. (pág 27)

**Grupo 2** Resumir lo que reconoció Darwin al mirar el archivo de los fósiles. (pág 27)

**Grupo 3** Enumerar las dos evidencias que no apoyan la teoría de la Evolución citadas por Gould. (pág 28)

---

**Grupo 1** Explicar el problema que presenta la "Explosión Cámbrica" para los evolucionistas. (pág 29)

**Grupo 2** Definir la idea de los "fósiles vivos" y el problema que presenta para el gradualismo. (pág 29)

**Grupo 3** Enumerar algunos problemas con el "linaje del caballo" que emplearon los Darwinistas como evidencia para la evolución. (pág 33)

**~ LA FUERZA Y DESTREZA DE LOS ANIMALES - JOB 39 ~**

**Lea Job 39, apunte un texto resaltante y comentario personal...**

**Texto**

**Comentario**

**Escriba los "Textos Claves" abajo:**

**Job 39:26-27**

**Mt 6:26**

**Mt 6:30**

Dios le enfatiza a Job en este capítulo lo bien que Él cuida de los animales silvestres, sin la intervención del hombre. El éxito de estos animales, demuestra que Dios es poderoso y soberano para cuidar lo suyo. Un ejemplo resaltante de este capítulo es el avestruz, que aunque se considera entre los más veloces, no tiene entendimiento.

**Complete esta descripción del avestruz (Job 39:13-18).....**

*"El avestruz bate alegremente sus alas, pero su plumaje no es como el de la [ ]. 14Pone sus huevos en la tierra, los deja empollar en la arena, 15sin que le importe [ ] con sus*

patas, o que las bestias salvajes los pisoteen. 16 Maltrata a sus \_\_\_\_\_ como si no fueran suyos, y no le importa haber trabajado en vano, 17 pues Dios no le dio \_\_\_\_\_ ni le impartió su porción de buen juicio. 18 Pero cuando extiende sus alas y \_\_\_\_\_, se ríe de jinetes y caballos.

Complete las preguntas de Dios con respecto a la destreza del águila y del halcón. ....

¿Es tu \_\_\_\_\_ la que hace que el halcón vuele y que hacia el sur \_\_\_\_\_ sus alas? 27  
¿Acaso por tus \_\_\_\_\_ remonta el \_\_\_\_\_ el águila y construye su nido en las alturas? (Job 39:26-27)

Subraye las características del caballo. ....

¿Le has dado al caballo su fuerza? ¿Has cubierto su cuello con largas crines? 20 ¿Eres tú quien lo hace saltar como langosta, con su orgulloso resoplido que infunde terror? 21 Patalea con furia, regocijándose en su fuerza, y se lanza al galope hacia la llanura. (Job 39:19-21)

## Explicaciones Alternativas

### MODIFICACIONES SÚTILES

En los últimos años los evolucionistas han modificado sus interpretaciones de todos los linajes de transición, incluyendo la evolución del caballo, las aves, y el hombre. **49**

- Ya no describen la evolución como líneas claras entre las clases de animales: ahora hablan de "arbustos" en lugar de "árboles"
- Empiezan a evitar la idea de la "dirección" en la evolución pero retienen el concepto de "simple a complejo" y "primitivo a moderno".
- Algunos evolucionistas han abandonado el dogma original del gradualismo. Hablan de "explosiones" de evolución, o sea, cambios repentinos debido a efectos ambientales anormales.

### APRETADOS POR LA FALTA DE PRUEBAS

Desde los días de Darwin los Darwinistas han mantenido la esperanza de encontrar las transiciones perdidas. La teoría de Darwin no concuerda con las evidencias, y el "gradualismo" a paso lento y constante ya no está aceptado por todos los científicos Darwinistas. **50** Empezaron a surgir nuevas hipótesis de "saltaciones" para reconciliar la evolución con la evidencia. Algunos científicos **han sugerido explicaciones nuevas para reconciliar el darwinismo con la falta de eslabones**. Un creacionista resume el fenómeno de esta manera:

Por más de cien años los evolucionistas desfilaban los fósiles que habían encontrado como evidencia para la evolución. Prometían más y mejores fósiles en el futuro, esperando que algo apareciera para acreditar sus predicciones.

Un biólogo resume así el problema:

"Los biólogos evolucionistas ya no pueden ignorar el archivo de los fósiles en base a que sea imperfecto." [44]

## EXPLICACIONES FANTÁSTICAS

**"Los Extra-Terrestres" (La Panspermia)** - La improbabilidad del origen de la vida en la tierra ha llevado algunos evolucionistas a sugerir que la vida se originó en otra parte del universo más habitable, y que fue trasladada a la tierra mediante gases o asteroides. Unos científicos famosos propusieron esta idea que llaman "la panspermia" en respuesta a las obvias deficiencias del gradualismo.<sup>51</sup> La desesperación de estas ideas demuestran lo tenue del Darwinismo.

*Yo hice la tierra,  
y sobre ella formé a la  
humanidad. Mis propias  
manos extendieron los  
cielos, y di órdenes a sus  
constelaciones.  
(Is 45:12)*

### **Científicos Famosos Que Han Propuesto La "Panspermia" como Una Explicación Más Adecuada:**

- Fred Hoyle (1915-2001) fue astrónomo que descubrió propiedades complejas del átomo de carbón.
- Francis Crick (1916-2004) fue biólogo molecular, ganador del premio Nobel, que descubrió la estructura de la molécula ADN
- Chandra Wickramasinghe (1939-) Profesor de matemáticas aplicadas y astronomía, trabaja actualmente en métodos para descubrir procesos de vida en el espacio

**"La Infinitad"** - Mientras el Naturalismo excluye la posibilidad de un **Creador eterno**, sus adeptos están abiertos a la existencia de **universos eternos**.<sup>52</sup> Invocar la infinitad [eternidad] hace posible lo absurdo ya que convierte lo improbable en probable. **Universos infinitos quiere decir que si la vida no logra aparecer en un universo, "tiene que" aparecer en algún universo.** Nosotros, por casualidad, formamos parte de ese universo de suerte, y estamos observando lo improbable como nuestra realidad. ¡Así de fácil! [45]

*"Universos infinitos" dice: cualquier cosa que se puede imaginar se hace probable frente a universos innumerables, a pesar de que parezca ser imposible.*<sup>53</sup>

## LAS HIPÓTESIS DE "SALTACIONES"

**Los "Monstruos Prometedores"** - El mecanismo que propuso el genetista Richard Goldsmith (1878-1958) es el de "monstruos prometedores". Goldsmith dijo que los pequeños cambios que describía Darwin no son suficientes para explicar la evolución de una especie a otra. Propuso que sucediera por cambios repentinos y completos. Sus ideas fueron rechazadas por la comunidad científica, ya que el darwinismo dicta cambios lentos a través de muchísimos años.

**El "Equilibrio Puntuado"** - Fue en 1972 que los evolucionistas, Niles Eldredge (1943-) y Stephen Gould formalizaron la idea del "Equilibrio Puntuado". Decían que la evolución no fue gradual, sino que sucedió en saltos grandes provocados por causas ambientales.<sup>54</sup> Aceptaron la evidencia que los organismos aparecieron repentinamente y completamente formados. Eldredge comenta sobre el problema que presenta los "fósiles vivos" (los que no han cambiado en supuestos millones de años) a la teoría de la evolución:

*El que era la luz  
ya estaba en el  
mundo, y el  
mundo fue  
creado por  
medio de él,  
pero el mundo  
no lo  
reconoció. (Jn  
1:10)*

Parece haber existido **casi ningún cambio** en ninguna parte que podamos comparar entre el organismo vivo y su progenitor fosilizado del pasado remoto geológico. Los fósiles vivientes encarnan el tema de la estabilidad evolutiva a un grado extremo... No hemos resuelto completamente el enigma de los fósiles vivientes.[46]

También dijo Gould:

La ausencia de evidencias en los fósiles para etapas intermediarias entre transiciones principales en diseño orgánico, de hecho nuestra incapacidad, aún en nuestra imaginación, de construir intermediarios funcionales en muchos casos, ha sido un problema persistente e irritante para explicaciones gradualistas de la evolución.[32]

En 1999, criticando un libro de Eldredge en la revista Nature, comentó el zoólogo Mark Pagel:

...en lugar de encontrar los cambios lentos, suaves y progresivos que habían esperado Lyell y Darwin, vieron en el archivo de los fósiles explosiones rápidas de cambio, nuevas especies apareciendo aparentemente de la nada, y después conservándose sin cambios por millones de años - **patrones misteriosamente invocadores de la creación**. [47]

Por fin, los defensores del gradualismo se encuentran obligados a defender sus ideas sin pruebas. El Equilibrio Puntuado argumenta que el proceso de la evolución fue invisible, y procura defender la falta de evidencia. Acepta que la posibilidad de encontrar fósiles intermedios es remota, y así se reducen las expectativas. [48]

**Conclusión: "Fue Invisible" -**

**E**n casos donde faltan las evidencias de transiciones, los científicos Darwinistas invocan el argumento de **invisibilidad** – que seguramente sucedió, aunque no dejaron rasgos. **55** Comentó un Darwinista sobre la falta de pruebas:

*Con la mano izquierda afirmé la tierra,  
y con la derecha desplegué los cielos.  
Yo pronuncié su nombre, y todos ellos  
aparecieron. (Is 48:13)*

Es como si estuvieran sencillamente plantados allí, sin ninguna historia evolutiva. Obviamente, esta apariencia repentina ha encantado a los creacionistas.[49]

## Trabajo en Grupo

**Grupo 1-** Resumir la necesidad que tiene el Darwinista para producir explicaciones fantásticas para su teoría. (pág 36)

**Grupo 2-** Explicar la idea de la **Panspermia**. (pág 37)

**Grupo 3-** Explicar la idea de **universos infinitos**. (pág 37)

---

**Grupo 1-** Resumir la necesidad que tiene el Darwinista para las hipótesis de **saltaciones**. (pág 36)

**Grupo 2-** Describir la idea del "Equilibrio Puntuado". (pág 37)

**Grupo 3-** Describir cómo emplea el Darwinismo el concepto de la invisibilidad en sus explicaciones. (pág 38 Error: Reference source not found)

**~ DIOS LE RETA A JOB A JUGAR AL CREADOR - JOB 40 ~**

Lea Job 40, apunte un texto resaltante y comentario personal...

**Texto**

**Comentario**

**Escriba los "Textos Claves" abajo:**

**Job 40:7-10**

**D**ios resume su argumento de soberanía retándole a Job. Le dijo que si sentía capaz de alegrar con el Creador, que lo demostrara:

...cúbrete de gloria y esplendor; revístete de honra y majestad

**¿Cómo respondió Job delante de los argumentos del Creador? (Job 40:4-5).....**

## ¿Dinosaurios En La Biblia?

Según parece, hubo dinosaurios en los tiempos de Job, y están descritos como parte de la majestuosa creación de Dios. **56** Varios eruditos de la Biblia sugieren que el "behemot" descrito en Job 40:15-24 es el braquiosaurio. Hay otro monstruo no-identificado en el capítulo 41, llamado "leviatán". Partes de las descripciones de estos animales contiene exageraciones poéticas: "*...con toda calma se traga el Jordán*" (Job 40:23). Eran sin duda, enormes, y ambos parecen ser animales que no son de los que viven hoy. Es más, muchas culturas del mundo emplean arte que representa diferentes dinosaurios cuyos huesos se están descubriendo en grandes cantidades hoy.[50][51] Esto refuta la idea que los dinosaurios se hubieran extinguido hace "millones" de años. Además, para quedar fosilizados, estos animales gigantescos requieren de sepultura rápida en gran escala. Es muy posible que fallecieron gran parte de los dinosaurios que se están descubriendo hoy, en el Diluvio de Noé.

Describe el "Behemot" - quizá el braquiosaurio (Job 40:15-24).....

Describe el "Leviatán" - un monstruo extinto - según esta descripción (Job 41:12-34) . . .

# La Formación De La Vida

Darwin no pudo explicar como llegó a existir el universo, y tampoco propuso una explicación para el origen de la vida. Su teoría comienza a partir de la "aparición" de las primeras células, un "ancestro común" para todas las formas de vida.

## EL EXPERIMENTO DE MILLER

En 1953 el científico Stanley Miller (1930-2007) hizo su famoso experimento para probar la "tesis química de la evolución" y demostrar como las primeras células podrían haber surgido.. Pretendió demostrar la posibilidad de la emergencia de las primeras células en la "sopa primordial". Basándose en el supuesto ambiente de la tierra joven, Miller calentó una mezcla gaseosa a 100c por una semana, y aplicó corriente eléctrica. El resultado fue de mucho agrado a la comunidad científica: se habían sintetizado las sustancias para formar moléculas. Logró producir moléculas simples de proteínas (un elemento de la célula), sin embargo, las muchas otras partes de la célula no fueron reproducidas, mucho menos la información genética que dirige las complicadas funciones de la célula. Miller no había formado nada parecido a una célula, mucho menos vida con información genética. **57**

### La "Sopa Primordial"

es el ambiente marino imaginario donde (según la teoría de la evolución) aparecieron espontáneamente las primeras células de vida.

*Así como no sabes por dónde va el viento ni cómo se forma el niño en el vientre de la madre, tampoco entiendes la obra de Dios, creador de todas las cosas. (Ecl 11:5)*

Desde entonces los científicos no han avanzado gran cosa en la cuestión de orígenes. Es más, con los nuevos cálculos de la atmósfera en aquel entonces, parece **menos** probable ahora que nunca. [52] En 1991, uno de los científicos que colaboró con Miller en su experimento confesó:

*Por la palabra del Señor fueron creados los cielos, y por el soplo de su boca, las estrellas. (Sal 33:6)*

Todos nosotros que estudiamos el origen de la vida encontramos que entre más lo investigamos, más sentimos demasiado complejo poder haberse evolucionado por donde sea. **58** Todos creemos como artículo de fe que la vida evolucionó de materia muerta en este planeta. Solo que, es tan grande su complejidad, que nos resulta difícil imaginar que así fue. [53]

## ~ EL RELATO DE LA CREACIÓN - GÉN 1 ~

Lea Gen 1, apunte un texto resaltante y comentario personal...

Texto

Comentario

Escriba los "Textos Claves" abajo:

Gn 1:1-3

Gn 1:31

**D**ios creó todo **hablando** y **formando** en seis días. Al ver lo que había hecho, Dios declaró que todo era bueno. Al final, hizo al hombre *a su imagen* para que dominara y pusiera nombre sobre su creación (Gn 1:26). **59**

Y Dios el Señor formó al hombre del polvo de la tierra, y sopló en su nariz hálito de vida, y el hombre se convirtió en un ser viviente. (Gn 2:7) **60**

Aunque el pecado acarreó efectos negativos sobre la Creación (Gn 3:16-19), podemos ver al Creador por medio de lo que hizo (Ro 1:20). **61**

Por la fe entendemos que el universo fue formado por la palabra de Dios, de modo que lo visible no provino de lo que se ve. (Heb 11:3)

¿Cómo estaba la tierra antes que Dios creara vida en la Tierra? .....

La tierra era un [ ] total, las [ ] cubrían el abismo, y el [ ] de Dios iba y venía sobre la superficie de las aguas. (Gn 1:2) **62**

Describe cómo Dios creó todas las cosas de la misma manera (Gn 1:3, 6, 9, 11, 14, 20) .....

Describe la conclusión de Dios frente a su creación (Gn 1:18, 21, 25, 31) .....

¿De cuáles maneras diferenció la creación del hombre a la creación de los animales? .....

(Gn 1:26-30)-

## La Evolución Humana

### ESLABONES FALTANTES

Se calcula que se han desenterrado arriba de 6,000 fósiles de supuestos antecesores del hombre moderno. Pero los "eslabones" entre el hombre y los monos siguen perdidos, o debatidos. [54] La historia de eslabones en la supuesta línea de los seres humanos es una de errores, fraudes, y retractaciones. **63**

Para muchos Darwinistas no existe la posibilidad que Darwin podría haberse equivocado. Tienden a ignorar los fósiles que no apoyan la evolución, y elevar las escasas pistas de los "eslabones perdidos". **64** Para un evolucionista, el valor de un hallazgo de fósiles no depende tanto de la calidad de la muestra, sino de su apoyo de la Teoría. Es por eso que la teoría de la evolución sólo se puede entender como una filosofía, o religión secular. Para defender la causa, eligen los datos con cuidado, y solo los que promueven la Teoría. Veamos unos ejemplos de esto...

**El "Fraude Piltdown" –** En 1912 un paleontólogo novato anunció que había encontrado unos restos en una cantera en Piltdown, Inglaterra. En el afán por encontrar transiciones entre monos y humanos, aceptaron como "eslabón perdido" lo que ahora se reconoce como fraude obvio. Por más que 40 años los científicos más reconocidos aceptaron el "Piltdown" como un ancestro del hombre. No fue hasta 1953 que fue descubierto el engaño. El cráneo era humano, ¡pero el fragmento de mandíbula era de un orangután moderno! Había sido tratado con químicos para "envejecerlo".

**El "Hombre Nebraska" –** En 1917 un geólogo encontró un diente de una especie de cerdo, que brevemente ganó la fama entre algunos Darwinistas de ser de un ancestro del

*¿No debieras temblar ante mí?  
Yo puse la arena como límite  
del mar,  
como frontera perpetua e  
infranqueable.  
Aunque se agiten sus olas,  
no podrán prevalecer;  
aunque bramen,  
no franquearán esa frontera.  
(Jer 5:22)*

*...pude ver todo lo hecho por Dios.  
¡El hombre no puede comprender  
todo lo que Dios ha hecho en esta  
vida! Por más que se esfuerce  
por hallarle sentido, no lo  
encontrará; aun cuando el sabio  
diga conocerlo, no lo puede  
comprender.  
(Ecl 8:17)*

hombre. En 1922 fue publicado un dibujo y artículo sobre el "Hombre Nebraska" como transición entre monos y hombres. Se publicó una corrección/clarificación en la revista Darwinista "Ciencia" en 1927.

**El Error De Ramapithecus** – En 1932 se reconstruyeron de manera equivocada las dos mitades de los dientes de Ramapithecus, aparentando un intermedio entre el hombre y los monos. En 1975-77 se encontraron intactos los huesos que correspondían a los dientes, demostrando que la forma era de mono, y que la primera clasificación fue errónea.[55]

**La Corrección De Tamaño Cerebral De Rudolfensis** – Rudolfensis fue el nombre dado a unos restos de monos descubiertos en 1972. Al reconstruir el cráneo, le calcularon un cerebro grande, parecido al del "hombre primitivo", y algunos lo declararon intermedio. Pero en 2007 el fósil perdió su fama al corregirse el tamaño cerebral de 752cc a solo 526cc, que fue publicado en el artículo, "Polémico Ancestro Humano Recibe la Cirugía Estética".[56]

**Información Genética Errónea** – En 1975 fue declarado que el hombre comparte el 99% de secuencias genéticas con los chimpancés.[57] Ampliamente citado, este estudio recientemente fue corregido de esta manera... **65**

Por muchos años la diferencia del 1% **nos sirvió bien** porque era sub-apreciada la similitud entre nosotros," dijo Pacal Gagneux, zoólogo de UC San Diego. "Ahora es totalmente claro que es más un estorbo del conocimiento que una ayuda.[58]

Según el genetista creacionista Rob Carter, el porcentaje de diferencia entre los genes de los chimpancés y los hombres se calcula entre el 8–12%.[59]

## CONCLUSIONES

**Co-existencia Y Diferencias** – No existe completo acuerdo entre los evolucionistas en cuanto al linaje tradicional del hombre como se ha presentado en los libros de texto:

### **Australopithecus > Homo Habilis > Homo Erectus > Homo Sapiens**

Como en el caso de las plantas y los animales, los humanos modernos también aparecen repentinamente en el archivo de los fósiles, sin transiciones, y continúan sin rasgos del gradualismo. Los hallazgos más recientes demuestran que el hombre "moderno" co-existía con estas especies "intermedios", complicando aún más las conclusiones que antes promovían los científicos Darwinistas.[60]

*Por medio de él todas las cosas fueron creadas;  
sin él, nada de lo creado llegó a existir.  
4 En él estaba la vida,  
y la vida era la luz de la humanidad.  
5 Esta luz resplandece en las tinieblas,  
y las tinieblas no han podido extinguirla.  
(Jn 1:3-5)*

**Diferentes Razas De Humanos** – Las diferencias entre supuestos ancestros de los humanos "primitivos" son principalmente las de estatura, forma de cráneo, y el tamaño relativo del cerebro (ya que humanos tienen cerebros más grandes que los monos). Sin embargo, nos damos cuenta que las diferencias entre los restos Homo Erectus, Homo Sapiens, Neanderthal y Cro-Magnon **caen dentro de la amplitud de diferencias en las razas humanas actuales**. De hecho, el Neanderthal tuvo el cerebro el 12% más grande que el hombre actual. Además, existen evidencias de haberse reproducido entre las varias razas.[61] Si no fuera por las rendiciones de los artistas Darwinistas, estos individuos serían plenamente humanos. Actualmente en el mundo observamos grande variedad de características entre los pigmeos, australianos, y europeos, y otras razas de humanos actuales.

## Cara De Monos –

Las especies de monos frecuentemente citados por Darwinistas como transiciones entre el mono y el hombre son Australopithecus, Homo Habilis, y Homo Rudolfensis. Todas estas especies comparten más similitudes con los monos que con los hombres. Las distinciones principales entre especies de mono y hombre son el tamaño craneal, lo erguido o encorvado, y la formas de las manos. Muchos científicos creacionistas concluyen que desde Australopithecus para atrás son variedades de monos, mientras que Pithecanthropus y Neanderthal son razas humanas. Veamos esta comparación de cavidad craneal:

**Nuestra ayuda está en el nombre del Señor, creador del cielo y de la tierra. (Sal 124:8)**

### Tamaño Cerebral Relativo

[Despliegue en el "Museo Americano de Historia Natural" en Nueva York]

Homo sapiens (humanos modernos) 1450 cc

Neanderthal 1625 cc

Pithecanthropus (Hombre de Java) 914 cc

Australopithecus (Mono) 650 cc

Gorila 543 cc

El tamaño relativo del cerebro no es indicación directa de inteligencia. El cerebro humano varía de aproximadamente 700cc a 2200cc (más que el 300%), sin diferencia en la capacidad e inteligencia de la persona. [62]  
Compare eso con los promedios a la izq.

## CITAS SOBRE LA EVOLUCIÓN HUMANA

En realidad, los recientes descubrimientos de la paleontología (estudio de fósiles) no son lo que esperaban los Darwinistas. En palabras de un creacionista:

La realidad es que esta evidencia **ha sido desalentadora para los evolucionistas**, y queda de-enfatizado. En la actualidad la evidencia de los fósiles humanos falsifica el concepto de la evolución humana, mientras que concuerda con el modelo de la creación. [63]

Evolucionista Stephen Gould describe el problema de eslabones perdidos en el linaje humano de esta manera:

¿Qué ha sucedido con nuestra escalera si existen **tres linajes co-existentes** de homínidos (A. africanus, el robusto australopithecus, y H. habilis), **ninguno derivado claramente del otro**? Es más, ninguno de los tres despliega ninguna tendencia evolutiva durante su estancia en la tierra. [64]

Lamentó un evolucionista las complicaciones de los recientes descubrimientos de fósiles del hombre:

...Desde los 1970 entramos en una edad de oro en términos de descubrimientos de fósiles, que ha agujerado repetidamente la idea ingenua que nuestra evolución sería tan clara, limpia, y recta. [65]

## Trabajo en Grupo

**Grupo 1-** Describir las posibles menciones a los dinosaurios en la Biblia. (pág 41)

**Grupo 2-** Describir lo que logró Miller en su experimento, y lo que no logró. (pág 42)

**Grupo 3-** Resumir el comentario del colaborador de Miller acerca de la complejidad de la vida. (pág 42)

---

**Grupo 1-** Describir la situación actual en cuanto a los "eslabones perdidos" en el linaje humano. (pág 44)

**Grupo 2-** Comentar lo absurdo del hombre de Nebraska. (pág 44)

**Grupo 3-** Enumerar algunos problemas que tienen los Darwinistas en trazar la "evolución del hombre" (pág 45)

---

**~ EL PROPÓSITO DE DIOS PARA EL HOMBRE - GÉN 2 ~**

**Lea Gen 2, apunte un texto resaltante y comentario personal...**

**Texto**

**Comentario**

Gn 2:7

Gn 2:15-17

**E**l hombre fue creado para Dios, y para cuidar la Creación de Dios. Fuera de los propósitos de Dios el hombre pierde sentido. **66**

*A pesar de haber conocido a Dios, no lo glorificaron como a Dios ni le dieron gracias, sino que se extraviaron en sus inútiles razonamientos, y se les oscureció su insensato corazón.<sup>22</sup> Aunque afirmaban ser sabios, se volvieron necios (Ro 1:21-22)*

¿Cuál era el plan de Dios para el hombre en el Jardín del Edén? .....

Dios el Señor tomó al hombre y lo puso en el jardín del Edén para que lo [ ] y lo [ ] (Gen 2:15)

Describe en sus propias palabras la creación del hombre y de la mujer (Gn 2:7, 21-22). . .

¿De qué manera se regaba la vegetación antes de que lloviera? (Gen 2:5-6).....

...aún no había ningún [ ] del campo sobre la tierra, ni había brotado la [ ], porque Dios el Señor todavía no había hecho [ ] sobre la tierra ni existía el hombre para que la cultivara.<sup>6</sup> No obstante, salía de la tierra un [ ] que regaba toda la superficie del suelo.

Complete la prohibición que marcó Dios en cuanto a comer el fruto de los árboles. ....

...y le dio este mandato: «Puedes comer de [ ] los árboles del jardín,<sup>17</sup> pero del árbol del conocimiento del [ ] y del [ ] no deberás comer. El día que de él comas, ciertamente [ ] .» (Gen 2:16-17)

## Pre-Examen: Fallas a la Teoría de Evolución

**SIMILITUDES: EMBRIONES: VESTIGIALES: FUNCIÓN: FORMACIÓN:  
HOMOLOGÍA: CREADOR: INTELIGENCIA: ESCASEZ: OBVIA:  
REPENTINA: CAMBIOS: DARWIN: CÁMBRICA: ÁMBAR: CABALLO:  
CANDIDATOS: MODIFICADO: GRADUALISMO: PANSPERMIA:  
ETERNOS: PROBABLE: PUNTUADO: INVISIBILIDAD: DINOSAURIOS:  
MILLER: COMPLEJO: IMAGEN: SOPLO: PEÇADO: CAOS:  
RETRACTACIONES: IGNORAR: CHIMPANCÉS: CUIDARA**

1. Los fósiles de bichos "congelados" en piezas del [REDACTED] demuestran que los organismos no evolucionan a través del tiempo.
2. Los dibujos de la evolución del [REDACTED], impresos en los libros de las escuelas por mucho tiempo, se han sabido ser falsas desde los años 1980.
3. La falta de [REDACTED] entre fósiles y animales modernos (estasis), es evidencia contundente en contra del modelo de evolución gradual predicho por Darwin.
4. La era "Explosión [REDACTED]" es un gran enigma para los evolucionistas ya que se encontraron organismos complejos sin antecedentes.
5. La historia del darwinismo es una intensa búsqueda por "[REDACTED]" intermedios entre las familias de las plantas y los animales.
6. La tierra era un [REDACTED] total, las tinieblas cubrían el abismo, y el Espíritu de Dios iba y venía sobre la superficie de las aguas. (Gn 1:2)
7. En 1975 los Darwinistas comenzaron a promover la idea errónea que el hombre comparte el 99% de secuencias genéticas con los [REDACTED].
8. En 1991, uno de los colaboradores de Miller concluyó, "encontramos que entre más lo investigamos, más sentimos demasiado [REDACTED]."
9. Aunque el [REDACTED] acarreó efectos negativos sobre la Creación, podemos ver al Creador por medio de lo que hizo. (Ro 1:20)
10. Lo parecido entre diferentes animales indica que fueron creados por un "[REDACTED] común" en lugar de evolucionarse de un "ancestro común".
11. Dios hizo al hombre a su imagen, y lo puso en el jardín del Edén para que lo cultivara y lo [REDACTED]. (Gen 2:15)
12. A pesar de vastos descubrimientos de fósiles, la situación básica en cuanto a las evidencias sigue igual como en los tiempos de [REDACTED].
13. Es probable que el libro de Job describe la existencia de [REDACTED] como parte de la majestuosa creación de Dios. (Job 40:15-24)
14. Haeckel empleó dibujos fraudulentos de [REDACTED] para demostrar similitudes entre los diferentes organismos en formación.
15. El "secreto" de la paleontología (el estudio de organismos fosilizados) es la [REDACTED] de eslabones perdidos en el archivo de los fósiles.
16. Mientras el Naturalismo excluye la posibilidad de un Creador eterno, sus adeptos están abiertos a la existencia de universos [REDACTED].
17. Para poder probar el gradualismo y la evolución, se necesita de pruebas de órganos en [REDACTED], y no la pérdida de órganos
18. Hoy se reconoce que la mayoría de los supuestos órganos "sobrantes" ejercen una [REDACTED] importante dentro del organismo.

19. El "██████████" a paso lento y constante ya no está aceptado por todos los científicos Darwinistas.
20. Lejos de confirmar la ██████████ (el estudio de similitudes entre organismos), los descubrimientos genéticos recientes han confundido el árbol de vida de Darwin.
21. Los Darwinistas tienden a ██████████ los fósiles que no apoyan la evolución, y elevar las escasas pistas de los "eslabones perdidos".
22. Dios hizo al hombre a su ██████████ para que dominara y pusiera nombre sobre su creación (Gn 1:26).
23. Dios le recalcó a Job que existe una gran distancia entre la ██████████ del Creador, y la del hombre.
24. Frente a la falta de evidencias, los científicos Darwinistas invocan el argumento de ██████████ (que sucedió pero no dejó pruebas).
25. En 1953 Stanley ██████████ quiso demostrar la emergencia de las primeras células en la "sopa primordial", pero no formó nada parecido a una célula.
26. En los últimos años los evolucionistas han ██████████ los supuestos linajes evolutivos del caballo, las aves, y del hombre.
27. Darwin reconocía la falta de fósiles intermedios como "la objeción más ██████████ y grave que podrá insistirse en contra de mi teoría."
28. Algunos científicos famosos propusieron "la ██████████" (la vida fue transportada a la tierra de otra planeta) en respuesta a las obvias deficiencias del gradualismo.
29. "Universos infinitos" dice que cualquier cosa que se puede imaginar se hace ██████████ frente a universos innumerables, a pesar de que parezca imposible.
30. La teoría del "equilibrio ██████████" dice que la evolución no fue gradual, sino que sucedió en saltos grandes provocados por causas ambientales.
31. Los fósiles pintan un cuadro de aparición ██████████ de las formas de vida, sin formas intermedias.
32. La historia de eslabones en la supuesta línea de los seres humanos es una de errores, fraudes, y ██████████.
33. La homología es el estudio de ██████████ entre las plantas y animales, con la intención de trazar todo a un ancestro común.
34. Dios el Señor formó al hombre del polvo de la tierra, y ██████████ en su nariz hálito de vida, y el hombre se convirtió en un ser viviente. (Gn 2:7)
35. El darwinismo busca pruebas para la evolución en los llamados "órganos ██████████", o partes sobrantes.

# Crucigrama: Las Fallas de la Teoría

## Horizontal

1. Hoy se reconoce que la mayoría de los supuestos órganos "sobrantes" ejercen una ... importante dentro del organismo.
3. Haeckel empleó dibujos fraudulentos de ... para demostrar similitudes entre los diferentes organismos en formación.
5. Darwin reconocía la falta de fósiles intermedios como "la objeción más ... y grave que podrá insistirse en contra de mi teoría."
8. La era "Explosión ..." es un gran enigma para los evolucionistas ya que se encontraron organismos complejos sin antecedentes.
11. El "..." a paso lento y constante ya no está aceptado por todos los científicos Darwinistas.
14. Los dibujos de la evolución del ... , impresas en los libros de las escuelas por mucho tiempo, se han sabido ser falsas desde los años 1980.
15. La homología es el estudio de ... entre las plantas y animales, con la intención de trazar todo a un ancestro común.
22. La teoría del "equilibrio ..." dice que la evolución no fue gradual, sino que sucedió en saltos grandes provocados por causas ambientales.
23. Aunque el pecado acarreó efectos negativos sobre la Creación, podemos ver al Creador por medio de lo que hizo. (Ro 1:20)
24. Los Darwinistas tienden a ... los fósiles que no apoyan la evolución, y elevar las escasas pistas de los "eslabones perdidos".
26. El "secreto" de la paleontología (el estudio de organismos fosilizados) es la ... de eslabones perdidos en el archivo de los fósiles.
28. Mientras el Naturalismo excluye la posibilidad de un Creador eterno, sus adeptos están abiertos a la existencia de universos ...
29. La tierra era un ... total, las tinieblas cubrían el abismo, y el

## Vertical

2. Dios hizo al hombre a su imagen, y lo puso en el jardín del Edén para que lo cultivara y lo ... (Gen 2:15)
4. En los últimos años los evolucionistas han ... los supuestos linajes evolutivos del caballo, las aves, y del hombre.
6. Lejos de confirmar la ... (el estudio de similitudes entre organismos), los descubrimientos genéticos recientes han confundido el árbol de vida de Darwin.
7. Los fósiles de bichos "congelados" en piezas del ... demuestran que los organismos no evolucionan a través del tiempo.
8. La falta de ... entre fósiles y animales modernos (estasis), es evidencia contundente en contra del modelo de evolución gradual predicho por Darwin.
9. Frente a la falta de evidencias, los científicos Darwinistas invocan el argumento de ... (que sucedió pero no dejó pruebas).
10. "Universos infinitos" dice que cualquier cosa que se puede imaginar se hace ... frente a universos innumerables, a pesar de que parezca imposible.
12. Los fósiles pintan un cuadro de aparición ... de las formas de vida, sin formas intermedias.
13. En 1991, uno de los colaboradores de Miller concluyó, "encontramos que entre más lo investigamos, más sentimos demasiado ..."
14. En 1975 los Darwinistas comenzaron a promover la idea errónea que el hombre comparte el 99% de secuencias genéticas con los ...
16. Es probable que el libro de Job describe la existencia de ... como parte de la majestuosa creación de Dios. (Job 40:15-24)
17. La historia de eslabones en la supuesta línea de los seres humanos es una de errores, fraudes, y ...
18. Lo parecido entre diferentes animales indica que fueron creados por un " ... común" en lugar de evolucionarse de un "ancestro común".
19. En 1953 Stanley ... quiso demostrar la emergencia de las primeras células en la "sopa primordial", pero no formó nada parecido a una célula.
20. La historia del darwinismo es una intensa búsqueda por " ..." intermedios entre las familias de las plantas y los animales.

Espíritu de Dios iba y venía sobre la superficie de las aguas. (Gn 1:2)

30. Para poder probar el gradualismo y la evolución, se necesita de pruebas de órganos en ... , y no la pérdida de órganos

31. Dios hizo al hombre a su ... para que dominara y pusiera nombre sobre su creación (Gn 1:26).

32. El darwinismo busca pruebas para la evolución en los llamados "órganos ... ", o partes sobrantes.

21. Dios el Señor formó al hombre del polvo de la tierra, y ... en su nariz hálito de vida, y el hombre se convirtió en un ser viviente. (Gn 2:7)

24. Dios le recalcó a Job que existe una gran distancia entre la ... del Creador, y la del hombre.

25. Algunos científicos famosos propusieron "la ..." (la vida fue transportada a la tierra de otra planeta) en respuesta a las obvias deficiencias del gradualismo.

27. A pesar de vastos descubrimientos de fósiles, la situación básica en cuanto a las evidencias sigue igual como en los tiempos de ...

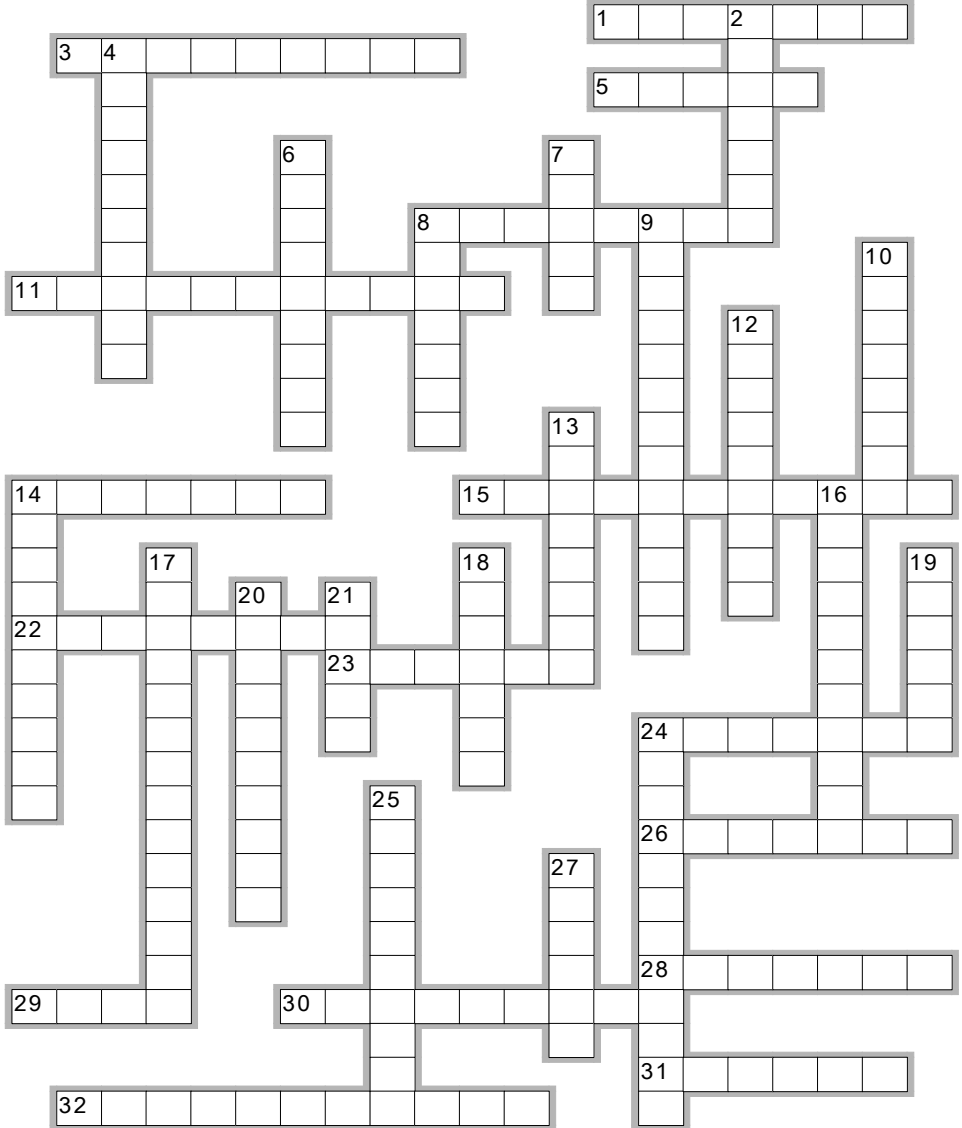

# Moléculas Y Mutaciones

## INTRODUCCIÓN A "ADAPTACIONES" Y "MUTACIONES".....

Cambios "Permitidos" Y "No-Permitidos".....  
Incompatibles: La Genética Y La Evolución.....

## EJEMPLOS DE ADAPTACIONES.....

La "Adaptación" Jamás Ha Sido "Evolución".....  
La Adaptación Rápida E Los Híbridos.....  
Especies Y Sub-Especies.....

## EJEMPLOS DE MUTACIONES.....

Los Raros Casos De Mutaciones Benéficas.....  
Estudios Sobre Moscas De Fruta.....  
Ejemplos De "Variedad Por Degeneración".....

## LA DEGENERACIÓN.....

Descenso Y No Ascenso.....  
Conclusiones Creacionistas.....  
~ El Mundo Caído Por El Pecado - Gén 3 ~.....

## Introducción A "Adaptaciones" Y "Mutaciones"

### LOS CAMBIOS "PERMITIDOS" Y LOS "ERRORES"

Es indiscutible que suceden cambios adentro de las diferentes formas de plantas y animales. Hay dos causas por estos cambios: **potencial** en los genes, y **errores** en los genes. **67** Veamos las diferencias:

- Potencial En Los Genes -** Los genes **"permiten"** gran variedad de cambios en las plantas y los animales. Estos cambios se limitan a las características "pre-cargadas" en el gen, información que le permite al organismo adaptarse a los cambios ambientales. **68**  
Sucedan con gran facilidad y se observan por el vaivén entre la población de las especies, según vaya cambiando el ambiente en que viven. Ejemplos son el color de los ojos, y la altura, o la forma de pico en una población de aves, al cambiar su dieta. Estos cambios también son conocidos como **"mutaciones horizontales"**, **"características**



Adaptaciones

pre-cargadas", o "recombinaciones". **69**

2. **Errores En Los Genes** - Cuando suceden errores no-corregidos en los genes, se producen cambios "**no-contemplados**" en el organismo, conocidos como "mutaciones". Las mutaciones pueden cambiar la apariencia de un organismo, pero solo por el **encogimiento** de la información genética, y nunca por la **ampliación** de la información genética. **70**
- La acumulación de estas "mutaciones" produce un declive gradual en la salud de todos los organismos. Los evolucionistas dicen que algunas mutaciones traen el potencial para evolucionar un animal a otro, pero no existe evidencia que apoye eso. Existen muchos ejemplos de daños producidos por las mutaciones, incluyendo el cáncer y otros defectos genéticos. Por medio de la mutación las alas de una ave podrían observarse **perder** función (hacerse más simples), pero no se observa que puedan **ganar** función.

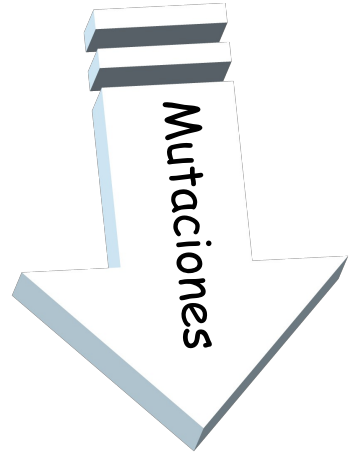

## INCOMPATIBLES: LA GENÉTICA Y LA EVOLUCIÓN

**G**regorio Mendel (1882-1884) fue científico, sacerdote católico, y "**padre de la genética moderna**". Mendel demostró que la herencia de características de generación en generación se sujetan a leyes fijas. En el siguiente artículo se contrastan las ideas científicas de Mendel con la teoría elusiva de Darwin.

**Por LANE LESTER, Biólogo** [Usado con permisión de answersingensis]

**L**a genética y la evolución han sido enemigas desde el inicio de ambos conceptos. **Gregorio Mendel**, el padre de la genética, y **Carlos Darwin**, padre de la evolución, fueron contemporáneos. Al mismo tiempo que Darwin proclamaba que las criaturas podían procrear otras criaturas, Mendel demostraba que incluso **las características individuales permanecen constantes**. **71** Mientras que las ideas de Darwin estaban **basadas en ideas erróneas** y no comprobadas acerca de la herencia, las conclusiones de Mendel **se basaban en cuidadosa experimentación**. La ficción evolucionista se puede seguir proclamando sólo si se ignoran por completo las implicaciones de la genética moderna.

Para ayudarnos a desarrollar una biología nueva basada en la creación en vez de la evolución, tomaremos algunos ejemplos evidentes en la genética, organizados en cuatro fuentes de variación: **el medio ambiente, la recombinación, la mutación y la creación**.

**El Medio Ambiente** – Se refiere a todos los factores externos que influyen a una



criatura durante su vida. Por ejemplo, una persona puede tener piel más oscura que otra simplemente debido a que está expuesta a más luz solar. O bien, otra puede tener músculos más grandes porque hace más ejercicio. Por lo general, tales variaciones causadas por el medio ambiente carecen de importancia en cuanto a la historia de la vida, porque dejan de existir cuando sus poseedores mueren; no son transmitidas a su descendencia.

A mediados de los 1800, algunos científicos creían que las variaciones causadas por el medio ambiente podían ser heredadas. Carlos Darwin aceptó esta falacia y sin duda, esto le facilitó el creer que una criatura podía transformarse en otra diferente. Explicó así el origen del largo cuello de las jirafas en parte por 'los efectos heredados del mayor uso de las partes'.<sup>(1)</sup> Durante las temporadas en que la comida era escasa, razonó Darwin, las jirafas estirarían sus cuellos buscando las hojas altas, dando supuestamente como resultado cuellos más largos que eran transmitidos a su descendencia.

**La Recombinación** – Ésta implica la mezcla de genes y es la razón por la cual los hijos se parecen a sus progenitores pero no son exactamente igual a ninguno de los dos. El descubrimiento de los principios de la recombinación fue la gran contribución de **Gregorio Mendel** a la ciencia de la genética. Mendel demostró que mientras que los caracteres pueden permanecer ocultos por una generación, por lo general **no se pierden**; y cuando aparecían nuevos caracteres se debía a que sus factores genéticos estaban allí desde antes.<sup>72</sup> La recombinación hace posible que haya una variación limitada entre los tipos creados. Es limitada porque virtualmente todas las variaciones son producidas por una recombinación de los genes que **ya están allí**.

**Ejemplo De La Remolacha** Por ejemplo, los agricultores buscaron desde 1800 cómo incrementar el contenido de azúcar de la remolacha. Tuvieron mucho éxito. Después de casi 75 años de cruce selectiva fue posible incrementar el contenido de azúcar desde 6 hasta 17%. Pero **el incremento se detuvo allí**, y las selecciones subsecuentes no incrementaron el contenido de azúcar. ¿Por qué? Porque todos los genes de producción de azúcar se habían reunido en una sola variedad impidiendo algún incremento adicional.

**Ejemplo De Los Pinzones** Entre las criaturas que Darwin observó en las Islas Galápagos había un grupo de aves terrestres, los pinzones. En sólo este grupo, podemos ver gran variación en apariencia y en estilo de vida. Darwin proveyó lo que creo que es una interpretación esencialmente correcta del cómo los pinzones llegaron a ser como son.

Probablemente unos cuantos individuos fueron arrastrados a las islas por los vientos que soplaban desde tierra firme sudamericana, y los pinzones actuales son descendientes de esos pioneros. No obstante, mientras que Darwin vio a los pinzones como un ejemplo de evolución, podemos ahora reconocerlos como **el perfecto resultado de la recombinación genética** en un sólo tipo creado. Los pinzones pioneros trajeron consigo suficiente variabilidad genética para poder diversificarse en las variedades que vemos hoy en día.<sup>(2)</sup>

**La Mutación** – Consideremos ahora la tercera fuente de variación, la mutación. Las mutaciones son errores en el proceso de copiado genético. Cada célula viva posee una maquinaria molecular compleja diseñada para copiar con gran precisión el ADN, la molécula genética. Pero al igual que en otros procesos de copiado, los errores ocurren, aunque no con mucha frecuencia. En una de cada 10 mil a 100 mil copias, un gen tendrá un error. La célula tiene maquinaria para corregir estos errores, pero con todo, algunas mutaciones se escapan.<sup>73</sup> ¿Qué tipos de cambios son producidos por las mutaciones? Algunos no tienen efecto alguno, o producen cambios tan pequeños que no tienen efecto apreciable en la criatura. Pero muchas mutaciones afectan significativamente a sus poseedores.

Basándonos en el modelo creacionista, ¿Qué tipo de efecto podríamos esperar de las mutaciones al azar, de errores genéticos? **Podríamos esperar que los resultados fueran dañinos**, produciendo criaturas menos exitosas. Y esta predicción es lo que encontramos a nuestro alrededor. Algunos ejemplos a continuación ayudan a ilustrar esto.

**Ejemplo De La Mosca** Los genetistas empezaron a criar a la mosca de la fruta *Drosophila melanogaster* poco después de principios de siglo; desde que se reportó la primera mutación en 1910 se han identificado unas 3,000 mutaciones(3). Todas las mutaciones son dañinas o inocuas [neutrales]: ninguna de ellas produce una mosca más exitosa, comprobando así la predicción del modelo creacionista.

**Ejemplo De Los Escarabajos Sin Alas** Darwin señaló a los escarabajos sin alas de la Isla de Madeira. Para un escarabajo viviendo en una isla, las alas pueden ser una desventaja definitiva, ya que las criaturas voladoras tienen más posibilidades de ser arrastradas hacia el mar por el viento. Las mutaciones que producen la pérdida del vuelo podrían ser benéficas. **74**

**Ejemplo Del Pez Ciego** El pez ciego de las cavernas sería similar. Los ojos son bastante vulnerables a las heridas, y una criatura que vive en la oscuridad perpetua se beneficiaría de mutaciones que reemplazaran al ojo con tejido similar al de las cicatrices, reduciendo esa vulnerabilidad. En el mundo de la luz, el no tener ojos sería un impedimento terrible; pero no es desventaja en una cueva oscura. Mientras que estas mutaciones producen un cambio drástico y benéfico, **es importante hacer notar que siempre implican la pérdida de información y nunca su aumento.** Uno nunca observa que lo inverso ocurra, digamos la **producción** de alas o de ojos en criaturas que jamás tuvieron la información para producirlos.

### ¿Mutaciones Benéficas?

¿Entonces no existe, las tales mutaciones benéficas? Sí, si existen. Una mutación benéfica es simplemente una que hace posible que sus poseedores contribuyan con mas descendencia a las generaciones futuras que aquellas criaturas que carecen de la mutación.

**Ejemplo De La Mariposa Moteada** La selección natural es el hecho obvio que algunas criaturas van a tener mas éxito que otras, y así contribuirán con mas descendencia a las generaciones futuras. Un ejemplo favorito de la selección natural es la mariposa moteada de Inglaterra, *Biston betularia*. Hasta donde se sabe, esta mariposa siempre ha existido en dos variedades básicas, moteada y negra. En la Inglaterra pre-industrial, muchos de los troncos de árbol eran de color claro. Esto proporcionaba camuflaje a la variedad moteada y los pájaros tendían a comer más a la variedad oscura. Las colecciones de mariposas mostraban muchos mas especímenes moteados que negros. Cuando la Era Industrial llegó a Inglaterra, la contaminación oscureció los troncos de los árboles, y la variedad moteada ahora era la llamativa. Pronto hubo muchas mas mariposas negras que moteadas.

Ya que las poblaciones se encuentran en medios cambiantes tales como los descritos anteriormente o como resultado de la migración a una área nueva, la selección natural favorece la combinación de características que harán que la criatura tenga mas éxito en su nuevo medio. Esto podría ser considerado como el papel positivo de la selección natural. **75** El rol negativo de la selección natural es visto en la eliminación o minimización de las mutaciones dañinas que lleguen a ocurrir.

**La Creación –** Las tres primeras fuentes de variación lamentablemente son inadecuadas para explicar la diversidad de vida que vemos en la Tierra hoy en día. Una característica esencial del modelo de la creación es el colocar considerable variedad genética en cada tipo creado en el principio. **76** Solo así podemos explicar el posible origen de caballos, burros y cebras a partir de un mismo tipo; de leones, tigres y

leopardos a partir de un mismo tipo; de unas 118 variedades de perros domésticos, al igual que de chacales, lobos y coyotes a partir de un mismo tipo. Ya que cada tipo obedeció el mandato del Creador de fructificar y multiplicarse, los procesos probabilísticos de recombinación y los procesos de selección natural, encaminados a un propósito, causaron que cada tipo se subdividiera en el vasto arreglo que vemos hoy.

### Referencias

1. Carlos Darwin, El Origen de las Especies, 6ta. impresión, John Murray, Londres 1902, p. 278. Darwin vio a la selección natural actuar en esta y otras causas de variación como factor importante en la evolución del cuello de la jirafa, pero muchos no han notado que se apoyó en la herencia de los caracteres adquiridos.
2. Se ha observado que las diferentes especies de pinzones en las Galápagos se han llegado a cruzar, lo cual es clara evidencia que pertenecen al mismo tipo creado.
3. Dan. L. Lindsley y E.H. Grell, Variaciones Genéticas de la Drosophila melanogaster, Carnegie Institution of Washington, Pub. No. 627, 1967.

## Trabajo en Grupo

**Grupo 1-** Explicar el mecanismo de cambios "permitidos" por el cual se adaptan los animales al medio ambiente. (pág 53)

**Grupo 2-** Resumir la clase de cambios que producen los cambios "no-permitidos" (mutaciones). (pág 54)

**Grupo 3-** Explicar la diferencia entre las ideas de Mendel a las de Darwin. (pág 54)

---

**Grupo 1-** Mencionar las tres fuentes que pueden originar cambio en los animales y plantas. (pág 54)

**Grupo 2-** Mencionar dos ejemplos de mutaciones degenerativas. (pág 56)

**Grupo 3-** Resumir la causa de tanta diversidad entre los animales y planta. (pág 56)

# Ejemplos De Adaptaciones

## LA "ADAPTACIÓN" JAMÁS HA SIDO "EVOLUCIÓN"

Dios creó las especies con flexibilidad para adaptarse a un gran número de posibles escenarios.<sup>77</sup> Una y otra vez los evolucionistas señalan erróneamente las adaptaciones como ejemplo de la evolución (como los pinzones que cambian de pico conforme cambia su ambiente).<sup>78</sup> Quieren hacernos creer que la variedad de características manifestadas en una especie pudiera vagar libremente, y que están constantemente en transición. Pero **la adaptación no se da sin reglas** – se manifiesta dentro de claros parámetros, y se mece como un péndulo. El potencial genético está pre-cargado en todas las formas de vida que Dios ha creado, y "permite" variedad y supervivencia dentro de las especies.<sup>79</sup> El evolucionista confunde la adaptación "local" como un mecanismo ilimitado para evolucionar al organismo.<sup>80</sup>

**Creacionistas No Niegan La Adaptación** - Es importante entender que los creacionistas no niegan la adaptación de organismos a su ambiente. Pero a diferencia con los Darwinistas, el modelo de creación afirma que estas modificaciones no crean nueva información genética.

**¿Son Cambios "Locales" O "Ilimitados"?** Por ejemplo, la población de polillas pintas que observó Darwin, cambiaron de color con el cambio del ambiente. Pero los evolucionistas re-interpretan la adaptación "**local**" por evolución **ilimitada**. Como dijo el creacionista Phillip Johnson en un debate público en la universidad de Stanford:

Estos científicos entienden que una teoría que es válida solo a escala pequeña [la adaptación] ha sido aplicada de manera irresponsable hacia una teoría general de la creación [la evolución]... La teoría tiene que ser extrapolado [mal-aplicado]. De otro modo no tendríamos ni siquiera una teoría.[66]

## LA ADAPTACIÓN RÁPIDA Y LOS HÍBRIDOS

Es erróneo igualar la adaptación a la evolución. Los experimentos con híbridos demuestran que el proceso de adaptación se limita a información genética "pre-cargada" en la especie. Evolucionistas predicen cambios graduales y lentos, mientras que el modelo creacionista permite adaptación rápida. La adaptación rápida es evidencia que los genes ya poseen el potencial para producir variedad limitada. Este mecanismo no es "al azar", sino parte de la información colocada en la vida por Dios desde la creación. Algunos cambios de adaptación se manifiestan casi al instante, y otros tardan unas generaciones por medio de la "selección natural".

**Límites Superiores E Inferiores** - En 1948 lograron disminuir en un grupo de moscas frutales el número de 36 pelitos a 25 pelitos después de 30 generaciones, "pero después se hicieron estériles y se murieron". Después, lograron aumentar los pelitos de 36 a 56, pero igual, se hicieron estériles y se murieron. Concluyó el científico, Ernst Mayr:

Obviamente cualquier mejoría drástica bajo selección **debe agotar seriamente la reserva de viabilidad genética**... La respuesta más frecuente co-relacionada con selección parcial es **una baja de salud general**. Esto aflige virtualmente todos los experimentos de cría.[67]

Otros ejemplos de adaptaciones o recombinaciones son:

- **Los Guppies** son pequeños peces de acuario y gozan de mucha variedad, conocidos por sus colores y colas elegantes. Existen clubes de colectores que se dedican a criarlos para sus variedades.
- **Ciertas Lagartijas** son conocidas por su capacidad de variar de una generación a otra el largo de sus patas, para adaptarse a cambios ambientales.[68]
- **Los Pinzones De Darwin** demostraron una rapidez de adaptación (el tamaño y forma de sus picos, etc) no congruente con las predicciones de los evolucionistas.[69]

Estos ejemplos de adaptación demuestran el potencial que Dios integró en los genes. No demuestran nuevos genes producidos por mutaciones (el mecanismo de la evolución), sino la manifestación de características ya existentes. **81** De esta manera la forma "perro" de los tiempos de Noé diversificó a lobos, coyotes, etc.[70]

### Dos Modelos Con Resultados Predichos Contrarios

|                     | La Creación  | La Evolución  |
|---------------------|--|---|
| <b>Dirección</b>    | Adaptación y mutación = <b>degeneración</b><br>( <i>pérdida</i> de información genética) | Adaptación y mutación = <b>evolución</b><br>( <i>aumento</i> de información genética) |
| <b>Velocidad</b>    | Predice adaptaciones <b>rápidas</b> , ahora que la información ya existía en los genes.  | Predice adaptaciones al azar y muy <b>lentas</b> .                                    |
| <b>Limitaciones</b> | Predice que las adaptaciones se limitan a la información "pre-cargada" el la especie.    | Predice que no existen límites en el potencial de adaptaciones. <b>82</b>             |

### ESPECIES Y SUB-ESPECIES

Generalmente, una "especie" se refiere a una población de organismos que puede reproducirse entre si. Cuando Dios creó las plantas y animales, los creó cada uno "según su especie" (Gn 1:11, 21, 24). **83**

**La Formación De Sub-Especies** - Hoy existen "sub-especies" derivadas de las especies creadas, que han formado características distintas a la "especie-madre". Esta variedad es el resultado de "recombinaciones" de información ya existente en los genes, y de errores



genéticos. Las adaptaciones han producido variedad en las especies, y las han conservado sanas frente a los cambios ambientales.

**Re-Uniones Entre Sub-Especies** - A veces las sub-especies logran reunirse por medios naturales o artificiales, produciendo cría mixta. Existen varios casos de sub-especies que vuelven a unirse: tigres con leones; caballos con burros; cebras con caballos; camellos con llama; búfalo con vaca; y entre plantas trigo con cebada. Otros ejemplos...

- En 1985 un delfín de (1.8 m, 181kg) y una orca (ballena matador) (4.25m, 900kg) reprodujeron inesperadamente a una cría sana. La cría ha parido tres veces desde entonces. La compatibilidad entre estas especies demuestra más cercanía genética de lo que antes se creía.

- En 2000 nació una cría especialmente robusta de una chiva y un oveja, creciendo más rápido que las crías normales.[71]

- Las mucho-estudiadas Moscas Frutales, han demostrado que nuevas sub-especies pueden ser aisladas en tan solo una docena de generaciones.[72]

La compatibilidad entre sub-especies revela como la genética de las primeras clases de vida era "pre-cargada" con un potencial amplio para diversificarse.

## Ejemplos De Mutaciones

### LOS RAROS CASOS DE MUTACIONES BENÉFICAS

Como aves que no vuelan y peces que no ven, las mutaciones a veces limitan función sin eliminar la población. Podríamos resumir el efecto de mutaciones así:

- En raros casos las mutaciones "benefician" al organismo al **reducir** función en el organismo. Alas encogidas, por ejemplo, podría darle al ave más destreza para pescar en el agua.

- En todo caso las mutaciones **dañan** y **debilitan** los genes del organismo. Un defensor de "Diseño Inteligente", Michael Behe, lo explica así:

Es crítico distinguir entre las mutaciones "**benéficas**" y mutaciones "**constructivas**". Podrá ser "benéfico" para un organismo en algunas circunstancias **rendir no-funcional un gen al degenerarlo**. Por ejemplo, es de beneficio en un territorio infestado de malaria que los humanos degraden el funcionamiento de la enzima abreviado G6PD. Un número muy grande de mutaciones distintas a ese gen han sido aisladas, todas las cuales son de "ayuda" porque todas **descomponen** la actividad de la proteína. En su experimento de evolución al largo plazo con E. coli Richard Lenski ha identificado alrededor de media docena de mutaciones "beneficiosas" -- **todas parecen ser mutaciones degenerativas**. Eso es interesante, pero mutaciones degenerativas no nos dicen nada acerca de cómo se puede construir sistemas moleculares.[73]

El patólogo cristiano, David A. Demick, concluye lo siguiente referente a las mutaciones:

...referente a identificar mutaciones benéficas, los científicos evolucionistas permanecen extrañamente callados.[74]

## ESTUDIOS SOBRE MOSCAS DE FRUTA

En 1906 un zoólogo ganador del premio Nobel, Hunt Morgan, empezó a estudiar estas moscas. Su rápido ciclo de reproducción hizo posible el análisis de miles de generaciones en poco tiempo. La mosca de fruta resultó ser un excelente candidato por varias razones:

- Tarda solo 12 a 20 días para poder reproducir
- Tienen características fáciles de observar
- Son fáciles de alimentar

*Las mutaciones son como "errores de mecanografía" en los genes, rompimientos o revolturas en la molécula de ADN. Cada mutación es el resultado de un error, y si la célula no logra reparar ese error, la célula queda dañada.* **84**



*Por medio de un error genético (mutación) esta mosca de dos alas brotó un segundo par. Pero ahora tiene el problema que el segundo par no le funcionan. La "selección natural" la tendrá que eliminar.* [75]

Aparte de las mutaciones naturales que sucedían, los científicos utilizaron rayos-x para acelerar la actividad de las mutaciones. Pero aun con todas estas ventajas y cuidadosos estudios, los descubrimientos no respaldaron la causa de los Darwinistas: Las mutaciones y la hibridización siempre debilitaron la población de moscas, mientras que la población silvestre seguía fuerte. **85**

## EJEMPLOS DE "VARIEDAD POR DEGENERACIÓN"

**Aves Que No Vuelan** - Un ejemplo famoso de "variedad por degeneración" son las aves comorant con alas no-funcionales, un tercio del tamaño normal. Los Darwinistas aún citan este ejemplo de "pérdida" de función como "prueba" para la evolución.

**El Albinismo** - Otro ejemplo común de las mutaciones es el albinismo (pérdida de color en la piel), que se manifiesta con animales y humanos blancos. Esto se debe a un error genético. Normalmente un animal con este error genético queda más vulnerable a sus depredadores, pero en regiones polares donde el color blanco puede proteger al animal sobre la nieve, es común (como los osos polares y búhos de nieve). De cualquier modo, la mutación es pérdida de variedad genética, y no "evolución".

**La Domesticación** en caballos, perros, gatos, y animales para consumo humano es una mezcla entre la recombinación de genes existentes y mutaciones degenerativas. [76]

**Parásitos Y Bacterias** - Los Darwinistas también proponen la rápida adaptación del parásito E. Coli, y la inmunidad de bacterias, como evidencias de la evolución, pero



*¿Seis patas mejor que 4?*

una vez más, señalan procesos degenerativos como si fueran ejemplos de evolución. Como dice el biólogo, Lee Spetner, existen solo dos mecanismos para la adaptación de bacterias:[77]

- La transferencia de genes resistentes **que ya existen** en la bacteria
- La formación de resistencia como resultado de **perder datos genéticos** por la mutación.

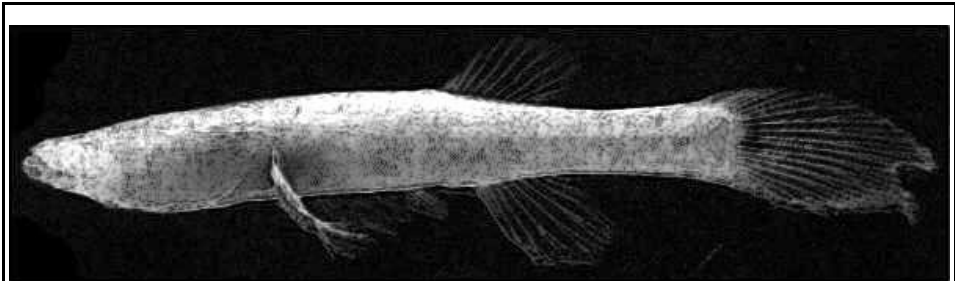

*Pez ciego y sin pigmento que vive en cuevas oscuras. Es común que los evolucionistas señalen esta degeneración como "evolución".*

## La Degeneración

### DESCENSO Y NO ASCENSO

**E**stá claro que las mutaciones producen degeneración, no evolución. Note que estas adaptaciones son de naturaleza **descendiente** (estilo creacionista), y no de **ascensión** (tipo Darwinista). **86**

### Dos Errores Fatales Del Darwinismo

- **Confunden evolución con "adaptación"** - Que el gorrión varíe en el tamaño de pico NO es evolución, porque el potencial genético para ese cambio ya existía en la población. Observan a una generación de polillas cambiar de color (adaptación) y dicen: "es la evolución".
- **Confunden evolución con "degeneración"** - Que el pez pierda la vista, o que una ave no pueda volar NO es evolución sino "devolución". Ven que los peces que viven en cuevas submarinas pierdan sus ojos (mutaciones) y repiten: "es la evolución".

## La Evolución

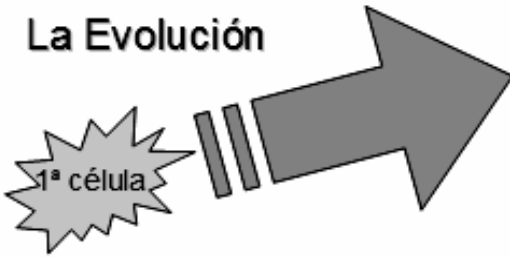

La Evolución dice que todo va progresando hacia mayor complejidad, y que los organismos adquieren nuevas estructuras mediante las mutaciones y la selección natural.

La Creación

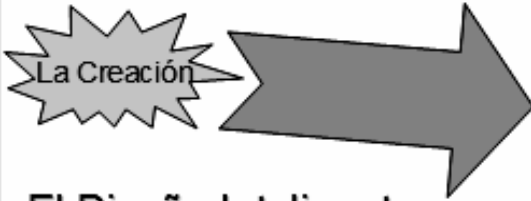

## El Diseño Inteligente

El "Diseño Inteligente" dice que Dios creó la vida con toda su complejidad pre-existente en los genes. Por medio de las mutaciones y la sub-especiación los organismos se van degenerando.

**"Todo Es Evolución"** Aunque las predicciones del Darwinismo han fallado con la experimentación, el Darwinista insiste que ¡todo lo que observamos es evolución! Existimos porque la Teoría nos hizo. Estas explicaciones demuestran que la evolución se sujeta al del naturalismo, que afirma que Dios no existe.

87 88

## CONCLUSIONES CREACIONISTAS

Las mutaciones no son agentes de transformación como se imaginaba el neo-Darwinismo. De hecho, muchos de los mismos ejemplos que emplea Darwin demuestran claramente la degeneración, y no la evolución.<sup>89</sup> La "selección natural" sirve para **aminorar** el proceso de la degeneración en una especie, ya que los individuos deformes se mueren, o se reproducen menos.<sup>90</sup> Aunque a Darwin le podemos atribuir los descubrimientos de la adaptación y la selección natural, su teoría de la evolución no va con la evidencia.<sup>[76]</sup> Observamos adaptación por la recombinación de información genética pre-existente, y adaptación por mutaciones que degradan el organismo. Ya que muchos Darwinistas están buscando otras explicaciones para la falta de evidencia, está claro que la teoría de Evolución está en crisis.

**La Conclusión De La Degeneración** - Según Peter Scheele, defensor de la Teoría de la Degeneración, todo va en declive desde la Creación:<sup>[78]</sup>

- la vida comenzó con la creación de tipos ancestrales (por ejemplo, el lobo ancestral, el buey ancestral, el hombre ancestral).
- sus variantes nunca pueden evolucionar más allá de sus limitaciones de clase.
- una nueva especie (sub-especie) es genéticamente más pobre que la población madre.<sup>91</sup>
- con el paso de tiempo la información genética se pierde en lugar de

umentar.

**Los Creacionistas Creen...** Los creacionistas concluyen que Dios creó al universo y la vida. También creen en los siguientes puntos:

- Concluyen que la evolución es científicamente imposible: que la formación de la célula, la reproducción de organismos, y la formación de los órganos complejos no se da por la casualidad.
- Aceptan que los animales gozan de una gran variedad genética, observada en las sub-especies, la formación de híbridos, y la adaptación ambiental.
- Atribuyen esta variedad a información "pre-cargada" en los genes desde la creación, y a la degeneración por mutaciones.
- Concluyen que toda la información genética en todos los organismos se va empobreciendo poco a poco con el paso de tiempo por medio de la sub-especiación y los errores genéticos.
- Creen que las similitudes existen entre organismos porque comparten a un "común **Creador**" y no un "común **ancestro**".<sup>92</sup>
- Afirman que el daño de los errores genéticos (mutaciones) no es superable por los supuestos beneficios que podrían traer, ya que la mutación es pérdida de información. No se ha demostrado un mecanismo capaz de añadir información genética al organismo.
- Concluyen que la evidencia en el mundo natural indica la "inteligencia" como la causa de la complejidad.

## Trabajo en Grupo

**Grupo 1-** Describir la diferencia entre "**adaptaciones**" y "**la evolución**", y la cita de Phillip Johnson. (pág 58 Error: Reference source not found)

**Grupo 2-** Explicar los resultados predichos por los dos modelos, Creacionista y Evolucionista, en cuanto a la mutación. (pág 59)

**Grupo 3-** Resumir lo que revela la compatibilidad entre sub-especies. (pág 60)

**Grupo 1-** Resumir los dos "errores fatales" del Darwinismo. (pág 62)

**Grupo 2-** Describir la dirección que apunta la teoría de **Evolución** y. (pág 63)

**Grupo 3-** Describir la dirección que apunta el **Diseño Inteligente**. (pág 63)

**Grupo 4-** Resumir algunas de las conclusiones a las que han llegado los creacionistas.  
(pág 64)

**~ EL MUNDO CAÍDO POR EL PECADO - GÉN 3 ~**

**Lea Génesis 3, apunte un texto resaltante y comentario personal...**

**Texto**

**Comentario**

Gn 3:15

Ro 8:19-20

Ro 8:22

Este capítulo emplea varios conectores que indican una consecuencia por el pecado, tales como: **porque, entonces, por eso y por causa de eso**. La enseñanza cristiana es que la muerte es el resultado del pecado (Ro 5:12), y que toda la creación está sujeta a sus consecuencias (Ro 8:19-23). **93** Esperamos la promesa "un cielo nuevo y una tierra nueva" (2Pe 3:13).

Complete el relato de la caída del hombre. ....

Pero la serpiente le dijo a la mujer: —¡No es cierto, no van a [ ]! 15 Dios sabe muy bien que, cuando coman de ese árbol, se les abrirán los ojos y llegarán a ser como [ ], conocedores del bien y del mal. 7 En ese momento se les abrieron los ojos, y tomaron conciencia de su [ ]. Por eso, para cubrirse entretajeron hojas de higuera. (Gn 3:4-5,7)

Dios el Señor hizo ropa de [ ] para el hombre y su mujer, y los vistió. 22 Y dijo: «El \*ser humano ha llegado a ser como uno de nosotros, pues tiene conocimiento del bien y del mal. No vaya a ser que extienda su mano y también tome del fruto del árbol de la [ ], y lo coma y viva para siempre.» 23 Entonces Dios el Señor [ ] al ser humano del jardín del Edén, para que trabajara la tierra de la cual había sido hecho. 24 Luego de expulsarlo, puso al oriente del jardín del Edén a los \* [ ], y una espada [ ] que se movía por todos lados, para custodiar el camino que lleva al árbol de la vida. (Gn 3:21-24)

**Complete la maldición sobre el hombre por haber pecado.....**

...pero del árbol del conocimiento del bien y del mal no deberás comer. El día que de él comas, ciertamente [ ] . (Gn 2:17)

Al hombre le dijo: Por cuanto le hiciste caso a tu mujer, y comiste del árbol del que te prohibí comer, [ ] será la tierra por tu culpa! Con penosos [ ] comerás de ella todos los días de tu vida. 18 La tierra te producirá [ ] y [ ] , y comerás hierbas silvestres. 19 Te ganarás el pan con el sudor de tu frente, hasta que vuelvas a la misma tierra de la cual fuiste sacado.

Porque [ ] eres, y al [ ] volverás. (Gn 3:17-19)

Entonces Dios el Señor [ ] al ser humano del jardín del Edén, para que trabajara la tierra de la cual había sido hecho. (Gen 3:23)

**Complete lo que anhelamos nosotros, y toda la creación.....**

La creación aguarda con ansiedad la [ ] de los hijos de Dios,<sup>20</sup> porque fue sometida a la [ ] . Esto no sucedió por su propia voluntad, sino por la del que así lo dispuso. Pero queda la firme esperanza<sup>21</sup> de que la creación misma ha de ser liberada de la [ ] que la esclaviza, para así alcanzar la gloriosa libertad de los hijos de Dios. 22 Sabemos que toda la creación todavía [ ] a una, como si tuviera dolores de parto. (Ro 8:19-22)<sup>94</sup>

## Pre-Examen: Mutaciones

**POTENCIAL: EXISTENTE: HORIZONTALES: ENCOGER: CONSTANTES:  
OCULTAS: CORREGIR: BENEFICAS: EXITO: VARIEDAD: FLEXIBILIDAD:  
EVOLUCION: SUPERVIVENCIA: ILIMITADO: RÁPIDA: LIMITADAS:  
ESPECIE: ADN: SILVESTRE: DESCENDIENTE: ESTRUCTURAS:  
ESPECIACION: DEGENERACION: AMINORAR: POBRE: CREADOR:  
PECADO: CORRUPCION:**

1. Las mutaciones son como errores de mecanografía en los genes, rompimientos o revolturas que dañan la molécula de [REDACTED].
2. La "selección natural" que descubrió Darwin solo sirve para [REDACTED] el proceso de la degeneración en una especie.
3. Las mutaciones que hacen perder la función del vuelo podrían ser [REDACTED] para las aves que pescan, pero no "construyen" la información en los genes.
4. Mientras Darwin proclamaba el error de características heredadas, Mendel demostraba que las características individuales permanecen [REDACTED].
5. La célula tiene maquinaria para [REDACTED] los errores de copiado, pero con todo, algunas mutaciones se escapan.
6. Toda la creación quedó sometida a la frustración, y gime esperando ser liberado de la [REDACTED] (Ro 8:19-22)
7. Los creacionistas creen que las similitudes existen entre organismos porque comparten a un "común [REDACTED]" y no un "común ancestro".
8. Algunos de los mismos ejemplos que empleó Darwin demuestran claramente la [REDACTED], y no de la evolución.
9. Adaptaciones son de naturaleza [REDACTED], como predicen los creacionistas, y no de ascensión como predicen los Darwinistas.
10. Las mutaciones son errores en los genes que pueden cambiar el organismo, pero solo al [REDACTED] de la información genética.
11. El "Diseño Inteligente" dice que por medio de las mutaciones y la sub-[REDACTED] los organismos se van degenerando.
12. Cuando Dios creó las plantas y animales, los creó cada uno "según su [REDACTED]" (Gn 1:11, 21, 24).
13. La Evolución dice que los organismos adquieren nuevas [REDACTED] mediante las mutaciones y la selección natural.
14. Los evolucionistas señalan erróneamente las adaptaciones como si fueran ejemplos de la [REDACTED].
15. Adaptaciones son producidas por información ya [REDACTED] en los genes que le permite al organismo adaptarse a los cambios ambientales.
16. El papel positivo que tiene la selección natural es dar preferencia a las características que traen el mayor [REDACTED] al organismo.
17. Dios creó las especies con [REDACTED] para adaptarse a un gran número de posibles ambientes.
18. Las adaptaciones son conocidas como "mutaciones [REDACTED]", "características precargadas", o "recombinaciones".

19. El evolucionista confunde la adaptación como un mecanismo [redacted] para evolucionar al organismo.
20. El modelo creacionista predice adaptaciones rápidas y [redacted], mientras que la evolución predice cambios lentos e ilimitados.
21. Mendel demostró que que características pueden permanecer [redacted] sin perderse, y cuando aparecían nuevas características se debía a que estaban allí.
22. La enseñanza cristiana es que la muerte es el resultado del [redacted] (Ro 5:12), y que toda la creación está sujeta a sus consecuencias (Ro 8:19-23).
23. Una nueva especie (sub-especie) es genéticamente más [redacted] que la población madre.
24. Las dos causas por los cambios que se dan en las plantas y animales son [redacted] en los genes, y errores en los genes.
25. La adaptación [redacted] de animales a su ambiente es evidencia que los genes ya poseen el potencial para producir variedad limitada.
26. La hibridización siempre debilita la población de moscas en los experimentos, mientras que la población [redacted] sigue fuerte.
27. El potencial genético está pre-cargado, y "permite" variedad y [redacted] de las especies.
28. Dios pre-cargó considerable [redacted] genética en cada planta y animal creado desde la creación.

# Crucigrama: Mutaciones y Adaptaciones

## Horizontal

1. Las mutaciones que hacen perder la función del vuelo podrían ser ... para las aves que pescan, pero no "construyen" la información en los genes.
4. La hibridación siempre debilita la población de moscas en los experimentos, mientras que la población ... sigue fuerte.
6. La célula tiene maquinaria para ... los errores de copiado, pero con todo, algunas mutaciones se escapan.
9. Los evolucionistas señalan erróneamente las adaptaciones como si fueran ejemplos de la ...
10. El evolucionista confunde la adaptación como un mecanismo ... para evolucionar al organismo.
13. Los creacionistas creen que las similitudes existen entre organismos porque comparten a un "común ..." y no un "común ancestro".
15. El modelo creacionista predice adaptaciones rápidas y ... , mientras que la evolución predice cambios lentos e ilimitados.
17. La Evolución dice que los organismos adquieren nuevas ... mediante las mutaciones y la selección natural.
18. Adaptaciones son de naturaleza ... , como predicen los creacionistas, y no de ascensión como predicen los Darwinistas.
20. Las adaptaciones son conocidas como "mutaciones ... ", "características precargadas", o "recombinaciones".
23. Las dos causas por los cambios que se dan en las plantas y animales son ... en los genes, y errores en los genes.
24. La adaptación ... de animales a su ambiente es evidencia que los genes ya poseen el potencial para producir variedad limitada.
25. Adaptaciones son producidas por información ya ... en los genes que le permite al organismo adaptarse a los cambios ambientales.
27. Mendel demostró que que características pueden permanecer ... sin perderse, y cuando aparecían nuevas características se debía a que estaban allí.
28. La "selección natural" que descubrió Darwin solo sirve para ... el proceso de la degeneración en una especie.

## Vertical

2. Dios creó las especies con ... para adaptarse a un gran número de posibles ambientes.
3. La enseñanza cristiana es que la muerte es el resultado del ... (Ro 5:12), y que toda la creación está sujeta a sus consecuencias (Ro 8:19-23).
5. Algunos de los mismos ejemplos que empleó Darwin demuestran claramente la ... , y no de la evolución.
7. El papel positivo que tiene la selección natural es dar preferencia a las características que traen el mayor ... al organismo.
8. Las mutaciones son como errores de mecanografía en los genes, rompimientos o revolturas que dañan la molécula de ...
11. Dios pre-cargó considerable ... genética en cada planta y animal creado desde la creación.
12. El potencial genético está pre-cargado, y "permite" variedad y ... de las especies.
14. Cuando Dios creó las plantas y animales, los creó cada uno "según su ..." (Gn 1:11, 21, 24).
16. El "Diseño Inteligente" dice que por medio de las mutaciones y la sub-... los organismos se van degenerando.
19. Mientras Darwin proclamaba el error de características heredadas, Mendel demostraba que las características individuales permanecen ...
21. Las mutaciones son errores en los genes que pueden cambiar el organismo, pero solo al ... de la información genética.
22. Toda la creación quedó sometida a la frustración, y gime esperando ser liberado de la ... (Ro 8:19-22)
26. Una nueva especie (sub-especie) es genéticamente más ... que la población madre.

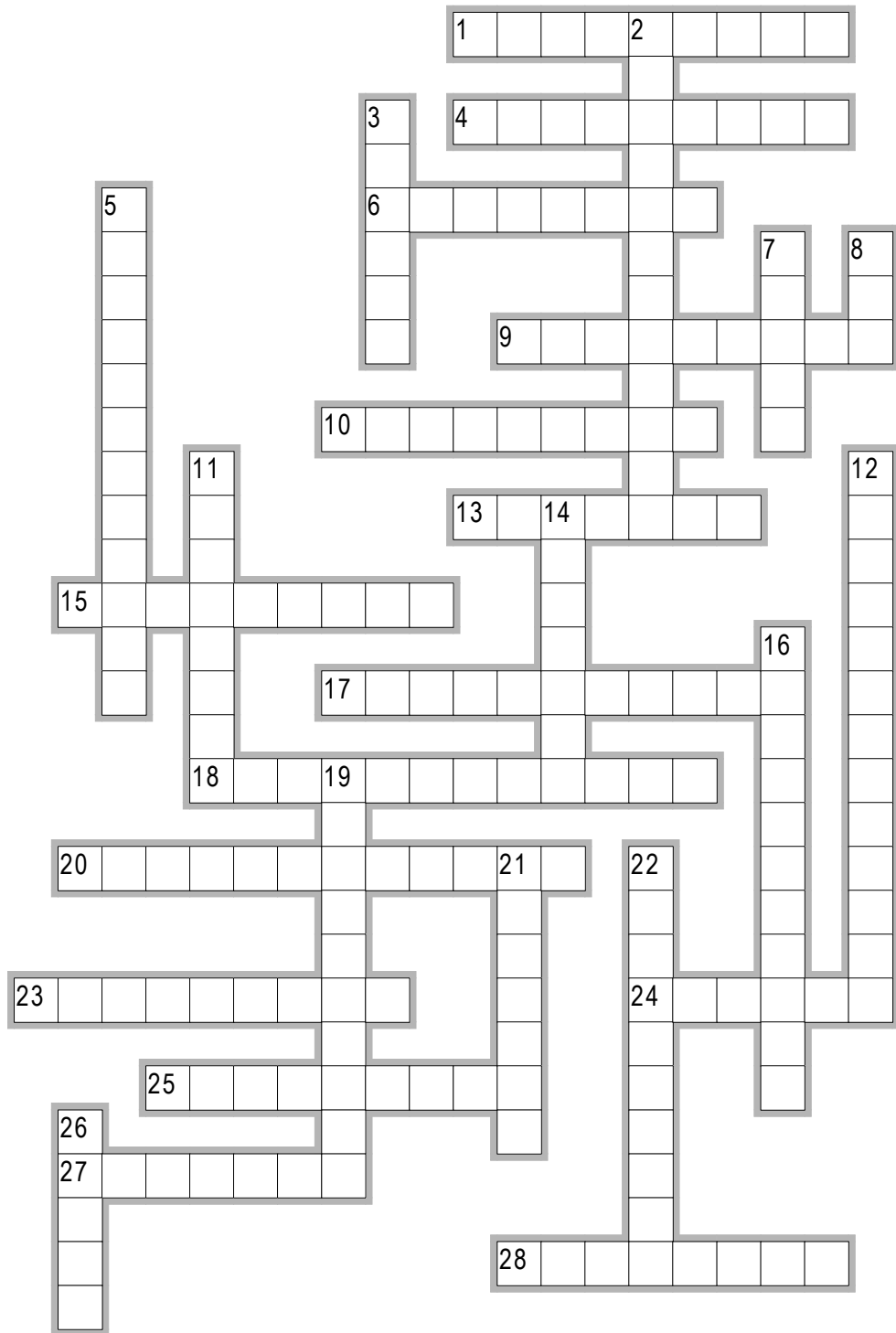

# La Edad De La Tierra Y El Diluvio

## INTRODUCCIÓN.....

El Diluvio Y El Evangelio.....  
~ La Corrupción Del Hombre - Gén 6 ~.....

## RELOJES DEL TIEMPO.....

Los Relojos Radiométricos.....  
Relojos Genéticos.....  
Otros Relojos.....

## RASGOS GEOLÓGICOS.....

~ El Relato Del Diluvio - Gén 7 ~.....  
Pruebas Para El Diluvio.....  
~ El Pacto Con Noé - Gén 8 ~.....

## Introducción

### EL DILUVIO Y EL EVANGELIO

Tanto la Creación como el Diluvio son verdades fundamentales en la Biblia como puntos de referencia para verdades espirituales. Cristo y los apóstoles citaban estos eventos como la base para otras verdades del Evangelio:

*Ante todo, deben saber que en los últimos días vendrá gente burlona que, siguiendo sus malos deseos, se mofará: 4 "¿Qué hubo de esa promesa de su venida? Nuestros padres murieron, y nada ha cambiado desde el principio de la creación." 5 Pero intencionalmente olvidan que desde tiempos antiguos, por la palabra de Dios, existía el cielo y también la tierra, que surgió del agua y mediante el agua. 6 Por la palabra y el agua, el mundo de aquel entonces pereció inundado. (2Pe 3:3-6)<sup>95</sup>*

Al leer del diluvio de Noé, entendemos que **las cosas no siempre han sido como lo son hoy**. Los humanos vivían más años antes del Diluvio, y los efectos del agua sobre la planeta fueron catastróficos.

Cuando Noé tenía **seiscientos años**, precisamente en el día diecisiete del mes segundo, **se reventaron las fuentes del mar profundo y se abrieron las compuertas del cielo.** (Gn 7:11)

**~ LA CORRUPCIÓN DEL HOMBRE - GÉN 6 ~**

**Lea Gén 6, apunte un texto resaltante y comentario personal...**

**Texto**

**Comentario**

**Escriba los "Textos Claves" abajo:**

**Gn 6:5-8**

**La Corrupción Del Mundo -** Adán tuvo tres hijos: Caín, Abel, y Set. Los "hijos de Dios" (Gn 6:4) probablemente se refiere al linaje justo de Set (Gn 4:26), mientras que "las hijas de los seres humanos" se refiere a la descendencia de Caín (Gn 4:16). **96** Los descendientes de Set se habían comprometido con la maldad de Caín, y el mundo se llenó de maldad (Gn 6:5).

**Complete la razón por la cual Dios destruyó al mundo con el diluvio. ....**

*Al ver el Señor que la [ ] del ser humano en la tierra era muy [ ], y que todos sus [ ] tendían siempre hacia el [ ], 6 se arrepintió de haber hecho al ser humano en la tierra, y le [ ] en el corazón. 7 Entonces dijo: "Voy a borrar de la tierra al ser*

humano que he creado. Y haré lo mismo con los animales, los reptiles y las aves del cielo. ¡Me

de haberlos creado!" 97

...le dijo a Noé: "He decidido acabar con toda la gente, pues por causa de ella la tierra está llena de  
. Así que voy a destruir a la gente junto con la tierra.(Gn 6:5-7,13)

Resume la justicia de Noé (Gn 6:8-9; 7:1; 2Pe 2:5).....

¿Qué dijo Dios a Noé sobre quienes entrarían en el arca? (Gn 6:18-21).....

## Relojes Del Tiempo

Para poder calcular la edad de la tierra los científicos dependen de diferentes "relojes" que miden procesos naturales que observamos hoy, y los aplican a tiempos antiguos. 98 Algunos relojes que consideran los científicos son:

- La degeneración de diferentes clases de radiación en las piedras y sustancias orgánicas puede medirse según su "media-vida". La "media-vida" de la radiación es el tiempo que tarda para perder la mitad de su potencia, y se mide por hasta millones de años.
- La disminución del campo magnético de la Tierra, y de la rotación de la Tierra.
- La medición de la erosión de la capa de la Tierra, y la acumulación de minerales en el mar (como la sal).

*Él recoge en un cántaro  
el agua de los mares,  
y junta en vasijas los  
océanos. (Sal 33:7)*

La dificultad más obvia para determinar la confiabilidad de los "relojes del mundo" es que no podemos saber si los procesos terrestres han continuado al mismo paso que se observan hoy.

## LOS RELOJES RADIOMÉTRICOS

Los evolucionistas obviamente rechazan el diluvio mundial registrado en la Biblia, y favorecen los relojes que indican **millones** de años para la edad de la tierra. 99 Han sincronizado varios relojes radiométricos mediante "correcciones" para que den edades similares. Sin embargo, los relojes de la radiación no funcionan para fechar todas las variedades de material, y están sujetos a "variables" que pueden "descalificar" el reloj. 100 Los relojes radiométricos frecuentemente dan lecturas contradictorias por estas variables:

- Si la degeneración de la radiactividad fue más rápida o lenta anteriormente, el reloj queda "dañado". Algunos científicos creacionistas creen que la "velocidad de la luz", que tiene relación directa a la degeneración de la radiación, se ha disminuido con la expansión del universo.

- Si el reloj no marca "completa potencia" al principio, la mediación falla.
- Suceden fugas de radiactividad y contaminación por efectos ambientales y atmosféricos también, incluyendo la presencia de agua, eventos radiactivos, etc.

Los mismos Darwinistas aún le dan preferencia al método tradicional de fechar usando el catálogo de fósiles índice, cuando los relojes de radiación producen fechas contrarias a estos. **101**

## RELOJES GENÉTICOS

**La ADN De Eva** – Con el avance de la genética es posible calcular su frecuencia de ciertas clases de mutaciones, y elaborar de ella un "reloj genético". Una clase de ADN llamado "mitocondrial" es heredado particularmente de madre a hija, y resulta posible crear un "reloj genético" de ella. En 1989 los científicos compararon el ADN de varias mujeres de diferentes razas y concluyeron que todas compartían a un antepasado común, a quien nombraron "Eva". Pero, según sus cálculos decían que este ancestro vivió hace mucho, entre 100,000-200,000 años. Sin embargo, en 1997 los científicos revelaron que hubo un error – la frecuencia de mutaciones era de 18 a 20 veces más rápido a lo que salió en el anuncio inicial. La escritora científica, Ann Gibbons, publicó un artículo en la revista Ciencia en 1998 titulado: "Calibrando el Reloj Mitocondrial" con el sub-título:

*El ADN Mitocondrial parece mutarse mucho más rápido de lo esperado, provocando nuevos procedimientos forenses y sugiriendo preguntas preocupantes sobre fechar los eventos evolutivos.[79]*

¿Cuál fue el nuevo cálculo para la edad de "Eva" que preocupó a los Darwinistas? ¡Solo **5,000-10,000 años!** Esta nueva edad concuerda con la edad de Adán y Eva en la Biblia. Obviamente esta corrección de edad bíblica no salió en primera plana, ya que no concuerda con el naturalismo. [80] Concluyó Gibbons:

...los investigadores han calculado que "Eva mitocondrial" -- la mujer cuyo ADN fue ancestral a aquello en toda persona viva -- vivió hace apenas 6,000 años.[79] **102**

Al producirse una edad tan baja, los Darwinistas concluyeron que el reloj no puede ser confiable, porque produce una edad muy "joven". Aún mantienen esperanzas de encontrar alguna raza aislada de la población general de humanos que podría dar una lectura mucho más vieja. [81]

## OTROS RELOJES

**El Contenido De Helio En La Atmósfera** – El helio entra en la atmósfera mediante "viento solar" y por la descomposición radiactiva del uranio. Según la mediación actual de este proceso, en menos de 10,000 años nuestra atmósfera acumularía la cantidad actual de helio. [82]

**El Árbol Más Viejo** – El árbol vivo más viejo fue descubierto en 1957 en la sierra de California. Es un tipo de pino que crece muy despacio, y cada árbol puede tener hasta el 90% de madera muerta. [83] Según han calculado contando los anillos anuales que tiene, registra una edad de entre 4,500 - 4,800 años, que coincide con el tiempo aproximado para el diluvio de Noé. [84]

*Dios construye su excelso palacio en el cielo  
y pone su cimiento en la tierra,  
llama a las aguas del mar  
y las derrama sobre la superficie de la tierra:  
su nombre es el SEÑOR. (Am 9:6)*

## Trabajo en Grupo

**Grupo 1-** Resumir la causa del diluvio sobre la tierra. (pág 73)

**Grupo 2-** Enumerar algunos relojes que han usado los científicos para medir la edad de los estratos de la tierra. (pág 74)

**Grupo 3-** Resumir algunos variables que pueden rendir no-funcional a un reloj radiométricos. (pág 74)

---

**Grupo 1-** Explicar por qué los Darwinistas prefieren los relojes radiométricos y cuáles son las desventajas de los mismos. (pág 74)

**Grupo 2-** Resumir la conclusión Darwinista acerca del reloj genético cuando fue corregido. (pág 75)

**Grupo 3-** Enumerar algunos de los relojes que arrojan fechas que van de acuerdo con la Biblia. (pág 75)

# Rasgos Geológicos

## ~ EL RELATO DEL DILUVIO - GÉN 7 ~

Lea Gén 7, apunte un texto resaltante y comentario personal...

Texto

Comentario

Escriba los "Textos Claves" abajo:

Gn 7:4

Gn 7:19-21

**E**l agua del diluvio procedió de arriba y de abajo: *"las fuentes del mar profundo y ...las compuertas del cielo"* (Gn 7:11; 8:2). Todo lo que vivía en la tierra pereció (Gn 7:22-23). Llovió por 40 días, y la tierra quedó inundada por 150 días (Gn 7:24). **103**

¿Cuáles cosas sucedieron en la catástrofe del Diluvio? (Gn 7:10-12).....

Complete esta descripción del Diluvio.....

Dios borró de la faz de la tierra a todo ser viviente, desde los seres [ ] hasta los [ ], los [ ] y las [ ] del cielo. Todos fueron borrados de la faz de la tierra. Sólo quedaron [ ] y los que estaban con él en el arca. (Gn 7:23)

**PRUEBAS PARA EL DILUVIO**

La superficie de la tierra registra mucho acerca del pasado de nuestro planeta, ya que las diferentes capas contienen sedimentos y fósiles distintos. Los gradualistas consideran que las capas se formaron lentamente (quizá 1cm de grosor por cada 1000 años[85]. **105** Pero los creacionistas observan claras señas de formación rápida y catastrófica en ellas, según lo descrito sobre el diluvio de Noé en la Biblia. **106**

La "Columna Geológica" se refiere a las capas (o "estratos") de piedra sobre la superficie de la Tierra. **107** Esta "columna" no existe en realidad sino que es una reconstrucción de la supuesta cronología evolutiva de las edades de la Tierra, basada en muestras fragmentadas de estratos por todo el mundo. Antes del surgimiento del "Darwinismo", se aceptaban las evidencias geológicas como obvias pruebas por un diluvio mundial. **108** Sin embargo, la teoría de evolución requiere de muchos años, y con la fe del naturalismo, buscaron otras explicaciones para las evidencias geológicas. Los evolucionistas dicen que las capas que cubren la tierra se formaron lentamente, a través de millones de años. Pero la evidencia geológica (hallada en la tierra) que señala un diluvio catastrófico, no ha desaparecido.

**Tú, con tu poder, formaste las montañas, desplegando tu potencia. (Sal 65:6)**

**Fósiles Enterrados Por Sedimentos De Agua -** La mayoría de los fósiles enterrados fueron sepultados por sedimentos movidos por agua. **109** Existen grandes tumbas de animales ahogados, y conchas marinas en las sierras más altas. **110** La calidad de algunos fósiles demuestra que fueron envueltos y sellados de manera "instantánea", sin pudrirse, reteniendo hasta los tejidos blandos fosilizados. Algunos quedaron despedazados por una gran fuerza de agua. La evidencia de fósiles apunta a una gran catástrofe global. [86]

*Cementerio de fósiles de dinosaurios, Monumento Nacional de Dinosaurios, Colorado, Utah*



**Árboles "Polistratos" -** Tan solo en Estados Unidos han descubierto grandes "bosques fosilizados" en Alabama, Kentucky, Illinois, Indiana, Pennsylvania,

Missouri, Montana, Ohio, Tennessee, y West Virginia. [87] Los árboles "Polistratos" son los árboles fosilizados que atraviesan dos o más capas geológicas en forma vertical. La existencia de árboles que atraviesan varias capas distintas, indica una sepultura rápida, y en varias fases. Los "árboles

*Dos ejemplos de "árboles polistratos" que atraviesan varios estratos geológicas, incluyendo capas de carbón. ¿Serán evidencia para millones de años? o ¿Diluvio global?*

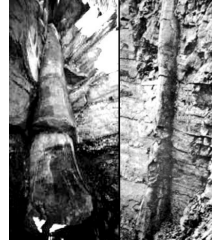

polistratos" refutan la idea que cada capa requiere de miles de años para formarse, y demuestran sepultura catastrófica y repentina. **111**[88]

Aparte de atravesar varias capas, muchos árboles fosilizados se encuentran sin su raíz, indicando que fueron arrancados de un lugar y transportados a otro por un gran diluvio, donde fueron hundiéndose para sumergirse en el sedimento al fondo. [87] **112**

Al estudiar los árboles polistratos" de 10 metros de altura incrustados en capas de carbón de Inglaterra, concluyó el especialista en geología, Derek Ager:

"...no podemos escapar la conclusión que la sedimentación era a veces muy rápido y en otros tiempos habían lapsos largos sin sedimentación, aunque parece tanto uniforme como continuo." [89]

**Espesos Depósitos De Carbón –** Aparte de los árboles polistratos, el mismo grosor de algunas capas de carbón es clara evidencia para el Diluvio Global. El carbón se formó por grandes cantidades de vegetación comprimida y sellada de manera rápida debajo de la tierra. **113** En la cuenca del Río Powder en Wyoming se encuentran capas de carbón con 45 a 50 metros de grosor sin contaminación de arcilla u otro material no-orgánico. [90] Un diluvio masivo es la mejor explicación para esta evidencia.

*Tú, con tu poder, formaste las montañas, desplegando tu potencia. (Sal 65:6)*

**Dobleces Extremos En Las Capas De La Tierra –** Con el paso del tiempo las capas de la tierra se endurecen y se hacen piedra. Pero en varias áreas montañosas, estratos con muchos metros de grosor están doblados y torcidos por violentos movimientos en la superficie de la tierra. ¿Por qué no están agrietadas estas capas de piedra por la fuerza de los movimientos? Es obvio que las capas aún estaban "blandas" cuando sucedieron los fuertes movimientos. Es más evidencia contra una edad larga para la Tierra. **114**[91]

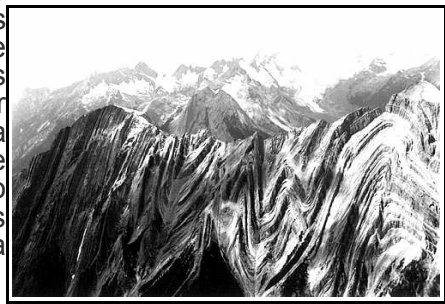

## Trabajo en Grupo

**Grupo 1-** Resume la perspectiva de los evolucionistas en cuanto a la formación de las capas de la tierra. (pág 78)

**Grupo 2-** Resume la perspectiva de los creacionistas en cuanto a las capas de la tierra. (pág 78)

**Grupo 3-** Enumerar algunas evidencias por el Diluvio presentes en la superficie de la tierra. (pág 78)

---

**Grupo 1-** Explicar que son los árboles fosilizados. (pág 79)

**Grupo 2-** Explicar la formación de los gruesos depósitos de carbón bajo la tierra. (pág 79)

**Grupo 3-** Explicar la formación de los dobleces en las capas de la tierra. (pág 79)

**~ EL PACTO CON NOÉ - GÉN 8 ~**

**Lea Gén 8, apunte un texto resaltante y comentario personal...**

**Texto**

**Comentario**

**Escriba los "Textos Claves" abajo:**

**Gn 9:11**

**Gn 9:13**

**2Pe 3:6-7**

**D**ios una vez más mandó al hombre a llenar la tierra (Gn 8:17). Aunque Dios prometió no volver a destruir la tierra con agua, la próxima destrucción será con fuego (2Pe 3:10).

Pero contigo estableceré mi pacto, y entrarán en el arca tú y tus hijos, tu esposa y tus nueras. (Génesis 6:18)

**¿Qué fue lo que hizo Dios para quitar el agua de la tierra? (Gn 8:1-3) Resuma.....**

Describe el efecto que tuvo el sacrificio de Noé sobre Dios (Gn 8:20-21).....

Describe la promesa que hizo Dios a Noé, y el significado del arco iris (Gn 9:11-15).....

Complete esta descripción de la destrucción final del mundo.....

...En aquel día los cielos desaparecerán con un [ ] espantoso, los elementos serán destruidos por el [ ], y la tierra, con todo lo que hay en ella, será [ ]. (2Pe 3:10)

## Pre-Examen: Edad de la Tierra

**BURLONA: SET: DOLIÓ: RELOJES: MILLONES: RADIACIÓN: FÓSILES:  
RAZAS: INUNDADA: SIETE: GROSOR: CATASTRÓFICA: COLUMNA:  
DILUVIO: AGUA: SIERRAS: POLISTRATOS: RAIZ: VEGETACIÓN:  
BLANDA:**

1. La mayoría de los fósiles enterrados fueron sepultados por sedimentos movidos por [ ] .
2. Dobles en las capas de la tierra dan evidencia por el Diluvio, ya que la tierra estaba "[ ]" cuando sucedieron los fuertes movimientos.
3. Pedro recalca que hay gente [ ] que intencionalmente olvidan que el mundo antiguo pereció inundado. (2Pe 3:3-6)
4. Los creacionistas observan claras señas de formación rápida y [ ] en la superficie de la tierra, de acuerdo a lo descrito sobre el diluvio.
5. La "[ ] geológica" se refiere a las capas (o "estratos") de piedra sobre la superficie de la Tierra.
6. Antes de Darwin, se aceptaban las evidencias geológicas como obvias pruebas por un [ ] mundial.
7. A Dios le [ ] el corazón por la situación del hombre, y dijo, "Voy a borrar de la tierra al ser humano que he creado."
8. Los Darwinistas prefieren el método tradicional de fechar usando el catálogo de "[ ] índice", cuando los relojes de radiación producen fechas contrarias a estos.
9. Los gradualistas consideran que las capas se formaron lentamente (quizá 1cm de [ ] por cada 1000 años).
10. Llovió por 40 días, y la tierra quedó [ ] por 150 días en los días de Noé, y todo lo que vivía en los días de Noé pereció (Gn 7:22-24).
11. Los evolucionistas favorecen los relojes que marcan [ ] de años para la edad de la tierra.
12. Los "árboles [ ]" atraviesan varias capas distintas de la tierra, y demuestran sepultura catastrófica y repentina.

13. Los relojes de la [ ] no funcionan para fechar todas las variedades de material, y están sujetos a variables que pueden "descalificar" el reloj.
14. Muchos de los árboles fosilizados se encuentran sin su [ ], indicando que fueron arrancados de un lugar y transportados a otro lugar.
15. El reloj genético de ADN mitocondrial marca que la mujer de donde salieron todas las [ ] de humanos vivió hace alrededor de 6,000 años.
16. Los científicos dependen de diferentes "[ ]" que miden procesos naturales que observamos hoy, y los aplican a tiempos antiguos.
17. Los "hijos de Dios" probablemente se refiere al linaje justo de [ ], mientras que "las hijas de los seres humanos" se refiere a la descendencia de Caín. (Gn 4:26)
18. Existen grandes tumbas de animales ahogados, y conchas marinas en las [ ] más altas.
19. Tanto crecieron las aguas, que cubrieron las montañas más altas, subiendo más de [ ] metros por encima de las montañas.
20. Los gruesos capas de carbón se formaron por grandes cantidades de [ ] comprimida y sellada de manera rápida debajo de la tierra.

## Crucigrama: La Edad de la Tierra

### Horizontal

1. Los creacionistas observan claras señas de formación rápida y ... en la superficie de la tierra, de acuerdo a lo descrito sobre el diluvio.
3. Antes de Darwin, se aceptaban las evidencias geológicas como obvias pruebas por un ... mundial.
5. Los evolucionistas favorecen los relojes que marcan ... de años para la edad de la tierra.
6. Los gradualistas consideran que las capas se formaron lentamente (quizá 1cm de ... por cada 1000 años).
10. Existen grandes tumbas de animales ahogados, y conchas marinas en las ... más altas.
13. El reloj genético de ADN mitocondrial marca que la mujer de donde salieron todas las ... de humanos vivió hace alrededor de 6,000 años.
15. Los Darwinistas prefieren el método tradicional de fechar usando el catálogo de " ... indice", cuando los

### Vertical

1. La " ... geológica" se refiere a las capas (o "estratos") de piedra sobre la superficie de la Tierra.
2. Llovió por 40 días, y la tierra quedó ... por 150 días en los días de Noé, y todo lo que vivía en los días de Noé pereció (Gn 7:22-24).
3. A Dios le ... el corazón por la situación del hombre, y dijo, "Voy a borrar de la tierra al ser humano que he creado."
4. Los científicos dependen de diferentes " ... " que miden procesos naturales que observamos hoy, y los aplican a tiempos antiguos.
7. Los "hijos de Dios" probablemente se refiere al linaje justo de ... , mientras que "las hijas de los seres humanos" se refiere a la descendencia de Caín. (Gn 4:26)
8. Los gruesos capas de carbón se formaron por grandes cantidades de ... comprimida y sellada de manera rápida debajo de la tierra.
9. Los "árboles ... " atraviesan varias capas distintas de la tierra, y demuestran sepultura catastrófica y repentina.
10. Tanto crecieron las aguas, que cubrieron las montañas más altas, subiendo más de ... metros por encima de las montañas.

relojes de radiación producen fechas contrarias a estos.

16. Los relojes de la ... no funcionan para fechar todas las variedades de material, y están sujetos a variables que pueden "descalificar" el reloj.

17. Dobleces en las capas de la tierra dan evidencia por el Diluvio, ya que la tierra estaba " ... " cuando sucedieron los fuertes movimientos.

11. Muchos de los árboles fosilizados se encuentran sin su ... , indicando que fueron arrancados de un lugar y transportados a otro lugar.

12. Pedro recalca que hay gente ... que intencionalmente olvidan que el mundo antiguo pereció inundado. (2Pe 3:3-6)

14. La mayoría de los fósiles enterrados fueron sepultados por sedimentos movidos por ...

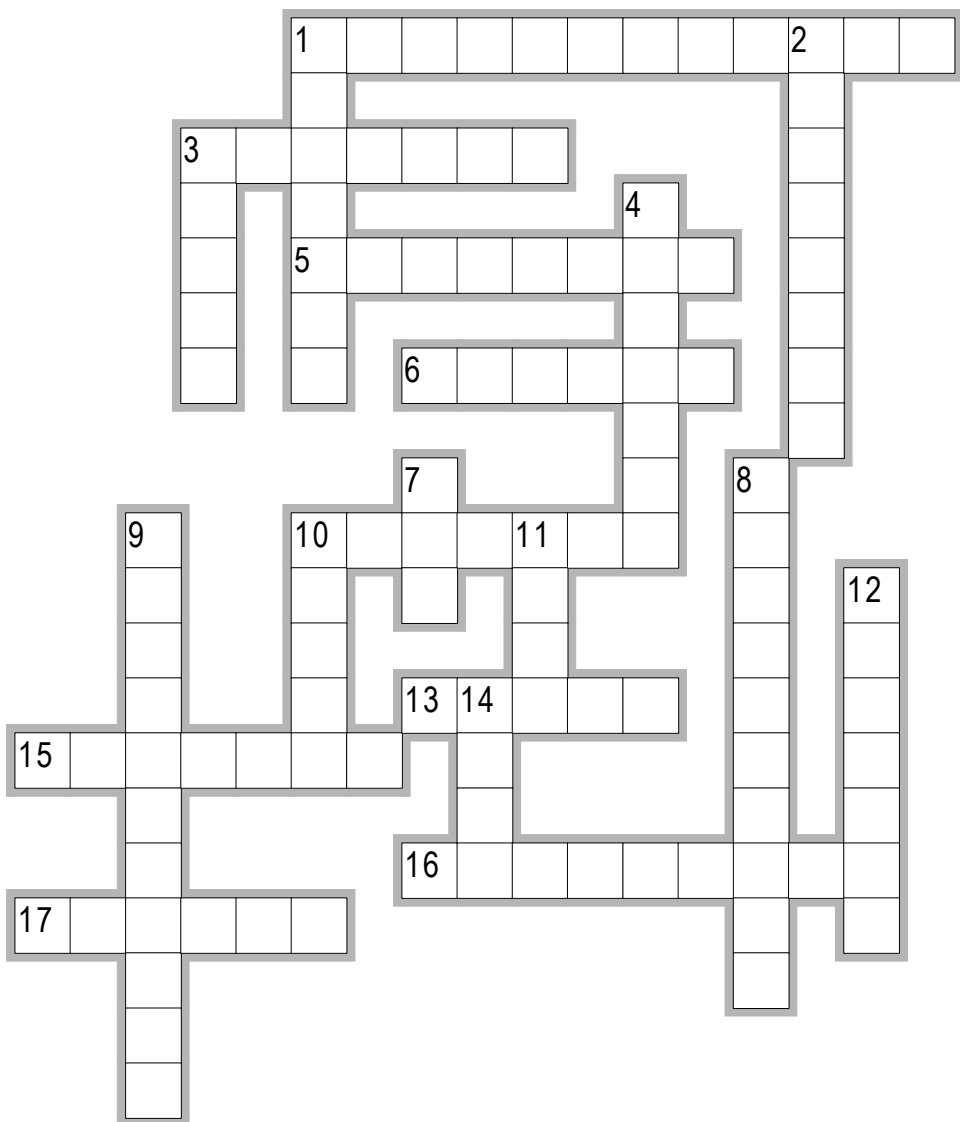

# Bibliografia

- 1: David F. Coppedge, "*Cilia Are Antennas for Human Senses and Development*", 10/26/2007 <http://creationsafaris.com/crev200710.htm#20071026a>; Creation-Evolution Headlines
- 2: William Dembski, "*Is Intelligent Design Testable?*", 10.05.01
- 3: David M Raup, "*Field Museum Bulletin*", 50 Chicago Field Mus. of N.H. Univ. Chicago 35
- 4: Niles Eldridge, *The Myths of Human Evolution*,
- 5: Charles Darwin, *Origin of Species*, 1872
- 6: Granville Sewell, "*Darwinism's biggest (and least discussed) problem*", 31 October 2007 Uncommon Descent - The Intelligent Design Weblog of William Dembski, Denyse O
- 7: "", 1993 American Association for the Advancement of Science Annual Meeting, Saturday, February 13
- 8: Lee Strobel, *The Case for a Creator*,
- 9: Charles Darwin, *El Origen de las Especies*,
- 10: Charles Darwin, *The Descent of Man*, 1874
- 11: H.G.Wells, "*The Outline of History*",
- 12: David Buckna, "*Acts & Facts*", 12/22/2004 <http://www.rae.org/critanl.html> Institute for Creation Research
- 13: David F. Coppedge, "*Are You a Glorified Ape?*", 09/09/2007 <http://creationsafaris.com/crev200709.htm> Creation Evolution Headlines
- 14: R. Lewontin, 'Billions and billions of demons', 02/09/1997
- 15: Charles Darwin, *The Life and Letters of Charles Darwin*, letter to Asa Gray, Sept. 10, 1896
- 16: Michael Richardson, "*Haeckel's Embryos: Fraud Rediscovered*", Sept 5, 1997 *Science*
- 17: -, "*Purpose of appendix believed found*", 5 October 2007 Associated Press
- 18: , *The Merck Manual of Medical Information*, Home edition, 1997
- 19: H. Enoch, *Creation and Evolution*, 1966
- 20: S. R. Scadding, "Do 'Vestigial Organs' Provide Evidence for Evolution?," *Evolutionary Theory*, May 1981
- 21: Michael Denton, *Evolution: A Theory in Crisis*, 1985
- 22: Dawkins, Richard, *Where d'you get those peepers?*, 06-16-1995
- 23: Gilles Laurent, *Olfaction: A Window into the Brain*, 2005
- 24: Muller and Tsuji, *Impedance-Matching Hearing in Paleozoic Reptiles: Evidence of Advanced Sensory Perception at an Early Stage of Amniote Evolution*,
- 25: Jerry Bergman, *Does homology provide evidence of evolutionary naturalism?*, 2001
- 26: William Fix, *The Bone Peddlers: Selling Evolution*, 1984
- 27: Hervé Philippe and Patrick Forterre, *The Rooting of the Universal Tree of Life is Not Reliable*, 1999
- 28: Elizabeth Pennisi, *Is It Time to Uproot the Tree of Life?*, 21 May 1999
- 29: , *Natural History*, 1977
- 30: Charles Darwin, *The Origin of Species*, 1859
- 31: Jay Gould, *Is a new and general theory of evolution emerging?*, 1980
- 32: Stephen Gould, *The Panda's Thumb*, 1980
- 33: Charles Darwin, *Origen de las Especies - Dificultades en Teoria*,
- 34: Czarnecki, Mark, *The Revival of the Creationist Crusade*, January 19, 1981
- 35: David Raup, *Scientists Confront Creationism - Geological and Paleontological Arguments*, 1983
- 36: R. L. Gregory, *Eye and Brain: The Physiology of Seeing*, 1995
- 37: Charles Darwin, *On the Origin of Species by Natural Selection*, 1859
- 38: David Catchpoole, "*Another 'living fossil' tree*", 25 December 2000 *Answers in Genesis-Australia*
- 39: "", <http://www.amnh.org/exhibitions/amber/> American Museum of Natural History
- 40: Boyce Rensberger, "", November 5, 1980 *Houston Chronicle* 15
- 41: Niles Eldridge, quoted in *Darwin's Enigma* by Luther D. Sunderland , 1988
- 42: , *FOSSIL BIRD SHAKES EVOLUTIONARY HYPOTHESIS*, 1986
- 43: Christopher P. Sloan, "*Feathers for T.REX?*", November, 1999 *National Geographic* 102
- 44: David S. Woodruff, "", May 16, 1980 *Science* 717
- 45: Eugene V Koonin, "*The cosmological model of eternal inflation and the transition from chance to biological evolution in the history of life*", 31 May 2007
- 46: Niles Eldredge - Curator, American Museum Of Natural History, *FOSSILS - Living Fossils*, 1991
- 47: M Pagel, *Happy accidents?*, February 25, 1999
- 48: Richard Dawkins - zoologist and Professor for the Public Understanding of Science, *The Blind Watchmaker*, 1986; 1991 reprint
- 49: , *New Evolutionary Timetable*, 1981
- 50: , "", <http://www.genesispark.org/genpark/ancient/ancient.htm> GENESIS PARK
- 51: Dennis L. Swift, "*Messages on stone, Mammoths and mastodons*", March, 1997 <http://www.answersingenesis.org/creation/v19/i2/stone.asp> Creation 19(2):20-23
- 52: , ""*The Rise of Life on Earth*", March 1998 *National Geographic* 68

- 53: W. R. Bird, *The Origin of Species Revisited*, 1991
- 54: Marvin L. Lubenow, *Bones of Contention*,
- 55: Kelley, Jay, "*The hominoid radiation in Asia*", 2002 Cambridge University Press 369-381  
In Hartwig, W. (ed.) *The Primate Fossil Record*
- 56: Than, Ker, "*Controversial Human Ancestor Gets Major Facelift*", 2007-03-29 LiveScience
- 57: Mary-Claire King; Allan Wilson, "*Evolution at Two Levels in Humans and Chimpanzees*", 1975 Science 107-116 188
- 58: Jon Cohen, "*News Focus on Evolutionary Biology. 'Relative Differences: The Myth of 1%'*", 29 June 2007 316316.5833.1836; DOI: 10.1126/science 1836
- 59: , "*Another evolutionary 'truth' now conceded to be myth*", Creationontheweb.com
- 60: C. C. Swisher III, W. J. Rink. S. C. Anton, H. P. Schwarcz, G. H. Curtis, A. Suprijo, and Widiasmoro, "*Latest Homo erectus of Java: Potential Contemporaneity with Homo sapiens in Southeast Asia*", Dec 13, 1996 274 Science 1870-1874
- 61: Jeffrey Kluger, "*Not So Extinct After All: The Primitive Homo erectus May Have Survived Long Enough To Coexist With Modern Humans*", 23 December 1996 Time
- 62: Stephen Molnar, *Races, Types, and Ethnic Groups*,
- 63: Darren Gordon, "*CREATION SCIENCE FAQ*", retrieved 29 Sep 2007  
<http://www.clubs.psu.edu/up/origins/faqsci.htm>
- 64: Jay Gould, "*Natural History*", 1976 85 30
- 65: Meredith F. Small, "*Human Family Tree Now a Tangled, Messy Bush*", Sun Sep 2, 2007 LiveScience.com
- 66: PHILLIP JOHNSON, *Debate*  
Provine/Johnson, April 30, 1994
- 67: Jeremy Rifkin, *Algeny*, 1983
- 68: V. Morell, *Catching lizards in the act of adapting*, 1997
- 69: C. Wieland, *Darwin's finches: evidence supporting rapid post-Flood 'adaptation'*,
- 70: D. Catchpole & C. Wieland, "*Speedy species surprise*", March 2001 232 Creation Magazine 13-15 de Answers in Genesis
- 71: , "" , 13 December 2000 BBC News
- 72: Joanna Marchant, *Darwin strikes back*, 28 Oct 2000
- 73: O'Leary, "*Mike Behe makes a useful distinction*", 20 August 2007 Uncommon Descent
- 74: David A. Demick, "*The Blind Gunman*", February 1999 Impact 308
- 75: Frank Sherwin, M.A., *Fruit Flies in the Face of Macroevolution*,
- 76: Peter Scheele, "*Evolution or Degeneration?, A summary of the degeneration-theory*", <http://www.evolution-is-degeneration.com/>
- 77: Dr. Lee Spetner, *Lee Spetner/Edward Max Dialogue: Continuing an exchange with Dr. Edward E. Max*, 2001
- 78: Peter Scheele, "*Evolution or Degeneration?, Quick Look*", <http://www.evolution-is-degeneration.com/>
- 79: Ann Gibbons, "*Calibrating the Mitochondrial Clock*", January 2, 1998 279:28-29 Science
- 80: , "*Evidence for a Young Earth, Part Five of a Five-Part Series on The Age of the Earth*", [http://www.earthage.org/youngearth/evidence\\_f](http://www.earthage.org/youngearth/evidence_f)  
or a young\_earth.htm#Eve%27s  
%20Mitochondrial%20DNA
- 81: , "*Most recent common ancestor, Time Estimates*", 2007 <http://en.wikipedia.org/>
- 82: Melvin Cook, "*Where is The Earth's Radiogenic Helium?*", 179 Nature 213
- 83: Anonymous, "*Ancient Bristlecone Pine Forest*", 1981 Government Printing Office, Washington D.C
- 84: Brian Miller, "*Methuselah Walk*", Eastern Sierra Interpretive Association, Bishop, CA
- 85: Charles Officer, *The Great Dinosaur Extinction Mystery*, 1996
- 86: , "*The Theory of Evolution, Fossil Evidence*", <http://www.ecclesia.org/truth/theory.html>
- 87: Randy S. Berg, "*The 'Fossil Forests' of Nova Scotia: A Review of the Literature, Part One*", <http://www.earthage.org/polystrate/Fossil%20Trees%20of%20Nova%20Scotia.htm>
- 88: , "*Rapid Formation of Layers & Coal*", <http://www.bible.ca/tracks/rapid-formation-coal.htm>
- 89: Derek Ager, *The New Catastrophism: The Importance of the Rare Event in Geological History*, 1993
- 90: , "- ", May 1993 Earth Magazine
- 91: J.D., "*Tight folds and clastic dikes as evidence for rapid deposition and deformation of two very thick stratigraphic sequences*", 1986 Austin, S.A. and Morris Creation Science Fellowship II 3-15 Proc. 1st Internat. Conf. on Creationism

# Glosario de Palabras

1. El naturalismo es la filosofía enfatizada en las [redacted] seculares y enseña que el hombre es producto de la evolución.
2. El naturalismo, armado con la teoría de la evolución, pretende derribar la creencia en [redacted].
3. El Creacionismo es la creencia que Dios creó el universo de manera [redacted], como está descrito en la Biblia
4. El "diseño inteligente" dice que la [redacted] que existe en los organismos vivos demuestra que un Creador hizo el mundo natural.
5. Los creacionistas dicen que todo se va [redacted] desde la creación, y que la vida natural no podría existir sin Inteligencia.
6. El Darwinismo dice que la vida apareció y se desarrolló gradualmente mediante los mecanismos de la [redacted] y la "selección natural".
7. Charles Darwin (1809-1882) es considerado como el padre de la Teoría de la [redacted].
8. Darwin dedujo que todas las especies de plantas y animales evolucionaron de un solo origen o tronco [redacted].
9. En 1859 Darwin publicó sus ideas en el ahora famoso libro, "El origen de las [redacted]".
10. El "gradualismo" dice que todas las características de la vida se formaron en incrementos pequeños a través de [redacted] de años.
11. Por medio de la "selección natural" se limitan los efectos de los errores genéticos, y se superan los cambios [redacted] para preservar la especie.
12. Con el avance de la ciencia los neo-Darwinistas re-definieron la teoría para incluir el concepto de la [redacted] y mutaciones.
13. Los Darwinistas creían poder encontrar la presencia de "mutaciones [redacted]" en medio de las dañinas.
14. El problema para los Darwinistas es que todas las mutaciones [redacted] al organismo a través del tiempo.
15. Las mutaciones no tienen el poder de "[redacted]" o "fortalecer" los genes para el desarrollo de la especie.
16. En el método científico las hipótesis se califican según su poder de [redacted].
17. La teoría de Darwin implica [redacted] constantes, ya que enseña que todas las formas de vida están evolucionando continuamente.
18. Lo que se ha descubierto en el archivo de los fósiles es la aparición [redacted] de las especies completas, sin rasgos de antecesores.
19. Darwin estaba [redacted] por el archivo de los fósiles porque no pareció como él había predicho.
20. Darwin profetizó que generaciones futuras de [redacted] [científicos de fósiles] descubrirían los eslabones perdidos por una búsqueda

# Glosario de Palabras

diligente.

21. La gloria de Dios que vemos con nuestros ojos humanos se ha comprobado con ██████████ a nivel molecular, y con telescopios a nivel del universo.

22. Los "adeptos" del naturalismo también demuestran una "fe" ██████████ al llegar a conclusiones sumamente improbables, para poder negar la existencia de Dios

23. Si el Darwinismo es verdad, entonces no hay un último ██████████ para la vida, ni vida después de la muerte.

24. El naturalismo es un ██████████ social que controla el dinero de las investigaciones científicas y las universidades.

25. La filosofía de Darwin dio lugar a una "batalla para sobrevivir", y una aspiración de formar parte de una "sociedad ██████████" de la evolución humana.

26. Darwin predicaba que las razas civilizadas exterminarían y reemplazarían a las razas "█████████".

27. Darwin proclamaba que vacunar a los débiles de la sociedad era "sumamente ██████████" a la raza humana.

28. El Nazismo de Hitler y el comunismo de ██████████ rechazaron a Dios, y ambos fueron inspirados por el Darwinismo.

29. Hoy sobrevive la evolución, no tanto como una teoría de la ciencia, sino como una necesidad ██████████.

30. Muchos de los filósofos materialistas concluyen que "todo es una ilusión" ya que sin Dios pierden sentido los conceptos de la moralidad, la ██████████, y la razón.

31. Dios ██████████ al hombre de honra y lo entronó sobre la obra de sus manos; todo lo sometiste a su dominio. (Sal 8:4-6)

32. La homología es el estudio de ██████████ entre las plantas y animales, con la intención de trazar todo a un ancestro común.

33. Haeckel empleó dibujos fraudulentos de ██████████ para demostrar similitudes entre los diferentes organismos en formación.

34. El darwinismo busca pruebas para la evolución en los llamados "órganos ██████████", o partes sobrantes.

35. Hoy se reconoce que la mayoría de los supuestos órganos "sobrantes" ejercen una ██████████ importante dentro del organismo.

36. Para poder probar el gradualismo y la evolución, se necesita de pruebas de órganos en ██████████, y no la pérdida de órganos

37. Lejos de confirmar la ██████████ (el estudio de similitudes entre organismos), los descubrimientos genéticos recientes han confundido el árbol de vida de Darwin.

# Glosario de Palabras

38. Lo parecido entre diferentes animales indica que fueron creados por un "██████████ común" en lugar de evolucionarse de un "ancestro común".
39. Dios le recalcó a Job que existe una gran distancia entre la ██████████ del Creador, y la del hombre.
40. El "secreto" de la paleontología (el estudio de organismos fosilizados) es la ██████████ de eslabones perdidos en el archivo de los fósiles.
41. Darwin reconocía la falta de fósiles intermedios como "la objeción más ██████████ y grave que podrá insistirse en contra de mi teoría."
42. Los fósiles pintan un cuadro de aparición ██████████ de las formas de vida, sin formas intermedias.
43. La falta de ██████████ entre fósiles y animales modernos (estasis), es evidencia contundente en contra del modelo de evolución gradual predicho por Darwin.
44. A pesar de vastos descubrimientos de fósiles, la situación básica en cuanto a las evidencias sigue igual como en los tiempos de ██████████.
45. La era "Explosión ██████████" es un gran enigma para los evolucionistas ya que se encontraron organismos complejos sin antecedentes.
46. Los fósiles de bichos "congelados" en piezas del ██████████ demuestran que los organismos no evolucionan a través del tiempo.
47. Los dibujos de la evolución del ██████████, impresas en los libros de las escuelas por mucho tiempo, se han sabido ser falsas desde los años 1980.
48. La historia del darwinismo es una intensa búsqueda por "██████████" intermedios entre las familias de las plantas y los animales.
49. En los últimos años los evolucionistas han ██████████ los supuestos linajes evolutivos del caballo, las aves, y del hombre.
50. El "██████████" a paso lento y constante ya no está aceptado por todos los científicos Darwinistas.
51. Algunos científicos famosos propusieron "la ██████████" (la vida fue transportada a la tierra de otra planeta) en respuesta a las obvias deficiencias del gradualismo.
52. Mientras el Naturalismo excluye la posibilidad de un Creador eterno, sus adeptos están abiertos a la existencia de universos ██████████.
53. "Universos infinitos" dice que cualquier cosa que se puede imaginar se hace ██████████ frente a universos innumerables, a pesar de que parezca imposible.
54. La teoría del "equilibrio ██████████" dice que la evolución no fue gradual, sino que sucedió en saltos grandes provocados por causas ambientales.
55. Frente a la faltan las evidencias, los científicos Darwinistas invocan el argumento de ██████████ (que sucedió pero no dejó pruebas).
56. Es probable que el libro de Job describe la existencia de ██████████ como parte de la majestuosa creación de Dios. (Job 40:15-24)

# Glosario de Palabras

57. En 1953 Stanley [redacted] quiso demostrar la emergencia de las primeras células en la "sopa primordial", pero no formó nada parecido a una célula.
58. En 1991, uno de los colaboradores de Miller concluyó: "encontramos que entre más lo investigamos, más sentimos demasiado [redacted]."
59. Dios hizo al hombre a su [redacted] para que dominara y pusiera nombre sobre su creación. (Gn 1:26)
60. Dios el Señor formó al hombre del polvo de la tierra, y [redacted] en su nariz hálito de vida, y el hombre se convirtió en un ser viviente. (Gn 2:7)
61. Aunque el [redacted] acarreó efectos negativos sobre la Creación, podemos ver al Creador por medio de lo que hizo. (Ro 1:20)
62. La tierra era un [redacted] total, las tinieblas cubrían el abismo, y el Espíritu de Dios iba y venía sobre la superficie de las aguas. (Gn 1:2)
63. La historia de eslabones en la supuesta línea de los seres humanos es una de errores, fraudes, y [redacted].
64. Los Darwinistas tienden a [redacted] los fósiles que no apoyan la evolución, y elevar las escasas pistas de los "eslabones perdidos".
65. En 1975 los Darwinistas comenzaron a promover la idea errónea que el hombre comparte el 99% de secuencias genéticas con los [redacted].
66. Dios hizo al hombre a su imagen, y lo puso en el jardín del Edén para que lo cultivara y lo [redacted]. (Gen 2:15)
67. Las dos causas por los cambios que se dan en las plantas y animales son: [redacted] en los genes, y errores en los genes.
68. Adaptaciones son producidas por información ya [redacted] en los genes que le permite al organismo adaptarse a los cambios ambientales.
69. Las adaptaciones son conocidas como "mutaciones [redacted]", "características pre-cargadas", o "recombinaciones".
70. Las mutaciones son errores en los genes que pueden cambiar el organismo, pero solo al [redacted] de la información genética.
71. Mientras Darwin proclamaba el error de características heredadas, Mendel demostraba que las características individuales permanecen [redacted].
72. Mendel demostró que que características pueden permanecer [redacted] sin perderse, y cuando aparecían nuevas características se debía a que estaban allí.
73. La célula tiene maquinaria para [redacted] los errores de copiado, pero con todo, algunas mutaciones se escapan.
74. Las mutaciones que hacen perder la función del vuelo podrían ser [redacted] para las aves que pescan, pero no "construyen" la información en los genes.
75. El papel positivo que tiene la selección natural es dar preferencia a las características que traen el mayor [redacted] al organismo.

# Glosario de Palabras

76. Dios pre-cargó considerable [redacted] genética en cada planta y animal creado desde la creación.
77. Dios creó las especies con [redacted] para adaptarse a un gran número de posibles ambientes.
78. Los evolucionistas señalan erróneamente las adaptaciones como si fueran ejemplos de la [redacted].
79. El potencial genético está pre-cargado, y "permite" variedad y [redacted] de las especies.
80. El evolucionista confunde la adaptación como un mecanismo [redacted] para evolucionar al organismo.
81. La adaptación [redacted] de animales a su ambiente es evidencia que los genes ya poseen el potencial para producir variedad limitada.
82. El modelo creacionista predice adaptaciones rápidas y [redacted], mientras que la evolución predice cambios lentos e ilimitados.
83. Cuando Dios creó las plantas y animales, los creó cada uno "según su [redacted]" (Gn 1:11, 21, 24).
84. Las mutaciones son como errores de mecanografía en los genes, rompimientos o revolturas que dañan la molécula de [redacted].
85. La hibridización siempre debilita la población de moscas en los experimentos, mientras que la población [redacted] sigue fuerte.
86. Adaptaciones son de naturaleza [redacted], como predicen los creacionistas, y no de ascensión como predicen los Darwinistas.
87. La Evolución dice que los organismos adquieren nuevas [redacted] mediante las mutaciones y la selección natural.
88. El "Diseño Inteligente" dice que por medio de las mutaciones y la sub-[redacted] los organismos se van degenerando.
89. Algunos de los mismos ejemplos que empleó Darwin demuestran claramente la [redacted], y no de la evolución.
90. La "selección natural" que descubrió Darwin solo sirve para [redacted] el proceso de la degeneración en una especie.
91. Una nueva especie (sub-especie) es genéticamente más [redacted] que la población madre.
92. Los creacionistas creen que las similitudes existen entre organismos porque comparten a un "común [redacted]" y no un "común ancestro".
93. La enseñanza cristiana es que la muerte es el resultado del [redacted] (Ro 5:12), y que toda la creación está sujeta a sus consecuencias (Ro 8:19-23).
94. Toda la creación quedó sometida a la frustración, y gime esperando ser liberado de la [redacted] (Ro 8:19-22)
95. Pedro recalca que hay gente [redacted] que intencionalmente olvidan que el mundo antiguo pereció inundado. (2Pe 3:3-6)

# Glosario de Palabras

96. Los "hijos de Dios" probablemente se refiere al linaje justo de █████, mientras que "las hijas de los seres humanos" se refiere a la descendencia de Caín. (Gn 4:26)
97. A Dios le █████ el corazón por la situación del hombre, y dijo: "Voy a borrar de la tierra al ser humano que he creado."
98. Los científicos dependen de diferentes "█████" que miden procesos naturales que observamos hoy, y los aplican a tiempos antiguos.
99. Los evolucionistas favorecen los relojes que marcan █████ de años para la edad de la tierra.
100. Los relojes de la █████ no funcionan para fechar todas las variedades de material, y están sujetos a variables que pueden "descalificar" el reloj.
101. Los Darwinistas prefieren el método tradicional de fechar usando el catálogo de "█████ índice", cuando los relojes de radiación producen fechas contrarias a estos.
102. El reloj genético de ADN mitocondrial marca que la mujer de donde salieron todas las █████ de humanos vivió hace alrededor de 6,000 años.
103. Llovió por 40 días, y la tierra quedó █████ por 150 días en los días de Noé, y todo lo que vivía en los días de Noé pereció (Gn 7:22-24).
104. Tanto crecieron las aguas, que cubrieron las montañas más altas, subiendo más de █████ metros por encima de las montañas.
105. Los gradualistas consideran que las capas se formaron lentamente (quizá 1cm de █████ por cada 1000 años).
106. Los creacionistas observan claras señas de formación rápida y █████ en la superficie de la tierra, de acuerdo a lo descrito sobre el diluvio.
107. La "█████ geológica" se refiere a las capas (o "estratos") de piedra sobre la superficie de la Tierra.
108. Antes de Darwin, se aceptaban las evidencias geológicas como obvias pruebas por un █████ mundial.
109. La mayoría de los fósiles enterrados fueron sepultados por sedimentos movidos por █████.
110. Existen grandes tumbas de animales ahogados, y conchas marinas en las █████ más altas.
111. Los "árboles █████" atraviesan varias capas distintas de la tierra, y demuestran sepultura catastrófica y repentina.
112. Muchos de los árboles fosilizados se encuentran sin su █████, indicando que fueron arrancados de un lugar y transportados a otro lugar.
113. Los gruesos capas de carbón se formaron por grandes cantidades de █████ comprimida y sellada de manera rápida debajo de la tierra.

# Glosario de Palabras

114. Dobleces en las capas de la tierra dan evidencia por el Diluvio, ya que la tierra estaba "██████████" cuando sucedieron los fuertes movimientos.

**INSTITUTO**



**Transformaciones**

Copyright, 2008

Paul Stilwell ~ Missions to Latin America

Iglesia Cristiana Transformaciones  
de Iguala

612-466-0063 (US)

[mexmission@gmail.com](mailto:mexmission@gmail.com)

[www.mexmission.com](http://www.mexmission.com)